Impresso nas machinas rotativas de MARINONI

Correio da Manhã

Director -- EDMUNDO BITTENCOURT

Impresso em papel da casa P. PRIOUX & C. -- Paris

ANNO XI—N. 3.621 | RIO DE JANEIRO — SABBADO, 17 DE JUNHO DE 1911 | Redacção—Rua do Ouvidor, 162

EXPEDIENTE

ASSIGNATURAS

Anno........................ 30$000
Semestre.................. 18$000

O Relatorio da Marinha

Não seremos dos ultimos a apresentar ao sr. ministro da Marinha nossos cumprimentos pelo seu Relatorio. O sr. almirante Marques de Leão bem os merece. Bem os merece pela franqueza com que falou ao paiz, pelo culto que presta á verdade. O illustre almirante é daquelles que, como nós, consideram dever de patriotismo expôr as condições reaes em que se encontram nossos apparelhos de defesa; daquelles que pensam que é até crime manter a "nossa Marinha numa vida artificial de enganos e apparencias". São palavras de s. ex. as que ahi estão entre aspas, como são tambem de s. ex. mais estas: "Sinto que seria criminoso o silencio num momento em que a simples verdade proclamada pelos agentes da autoridade póde ser mais util que um alluvião de decretos." E' ainda s. ex. quem diz que é preciso falar a verdade á nação "afim de que o perfeito conhecimento da situação permittindo a todos um juizo seguro, possam todos comprehendel-a e sentir o alcance da transformação que se impõe".

Folgamos de applaudir essa linguagem da Marinha, além de outras razões, porque ella quadra perfeitamente ao que temos dito e sustentado, nestes dias, a proposito da prisão injusta infligida ao tenente Mario Clementino. O que este escreveu sobre a situação das forças de terra confere com o que expôz o ministro da Marinha sobre as forças de mar. Póde-se conceber situação mais precaria para uma marinha, desorganização mais completa de um serviço de defesa nacional, do que a que resulta das difficuldades com que lutou o digno ministro, conforme a sua exposição, para enfrentar a revolta da maruja de 23 de novembro e a preparar-lhe a resistencia? A simples narração dos factos que então se passaram é "sufficiente, como diz o proprio ministro, para esclarecer a qualquer sobre a situação da Marinha." Cabeços de torpedos logo procurados, apenas conhecido o movimento subversivo, só foram encontrados 48 horas depois, e ainda assim não pertenciam aos torpedos com que são armados os nossos *destroyers*. Desses mesmos torpedos só de menos de meia duzia se poderia dispôr. As munições que deviam estar num ponto se achavam em outro diverso, "num acanhado paiol sem qualquer illuminação". O material de minagem do porto encontrava-se armazenado de tal modo que, para ter-se uma mina completa, seria preciso recorrer a diversos pontos de nossa bahia, distantes até oito milhas entre si. E' incrivel tanta desordem, tanta anarchia, tamanho desmantelo num serviço publico, um estado de coisas tão vergonhoso como esse, reproduzido nesse triste painel que se encontra logo nas primeiras paginas do Relatorio.

Não se limitou o digno ministro á critica do material da Marinha. S. ex. foi adeante. Descreveu contristadoramente a situação do seu pessoal. Expôz o estado assustador e vergonhoso de nossas guarnições navaes, tiradas aos peores elementos da sociedade, ignorantes e brutaes, "aviltadas pelo calabrote impiedoso e a chibata cruel", para servirmo-nos de palavras de um apreciado collega, amigo dedicado do governo actual, sempre alerta em sua defesa. O almirante Marques de Leão não é desses profissionaes da Marinha obsessos da imprescindibilidade do castigo corporal para conter e refrear os máos instinctos da marinhagem. Ao contrario, s. ex. condemna esse systema disciplinar como anachronico e inadequado, e preconiza "a necessidade de uma nova legislação penal de accordo com a nova época e conveniencias da justiça e da disciplina." Tambem advoga s. ex. a reforma do processo militar, de maneira que, pela simplificação das formulas, se chegue mais depressa ao julgamento. Mostra-se partidario de tribunaes permanentes, em vez dos conselhos da occasião, e entende imprescindivel uma lei interpretativa da expressão *"tempo de guerra"*, permittindo antever com clareza as situações em que os crimes militares possam ser punidos com a pena de morte.

Ha ainda muito a assignalar e louvar no Relatorio. Por hoje concluimos, registrando o desinteresse e o desprendimento com que s. ex. renuncia á sua propria posição no quadro activo da officialidade superior da Armada, para dar aos seus companheiros o exemplo do abandono, pela reforma, dos postos em que já não pódem mais servir convenientemente á patria, por lhes não ser mais possivel a adaptação ás exigencias da nova marinha, abrindo assim caminho aos moços, elementos vivazes e fortes, capazes de satisfazer áquellas exigencias.

"Marinheiro e soldado — fala o almirante Marques de Leão — já tendo servido á minha patria nos campos de batalha, como nas lides do oceano, onde passei a minha activa mocidade, não sinto constrangimento no appello que faço aos meus camaradas, tanto aos velhos companheiros dos altos postos, como aos moços ainda cheios de vida.

"Que todos contribuam com a maxima boa vontade para a grande obra de regeneração de nossa Marinha, tendo em mira que essa boa vontade póde traduzir-se tanto no esforço e no trabalho, como na abnegada renuncia de uma posição activa, não condizendo com a edade, os principios e os habitos adquiridos.

"Para conseguir o resultado que todos certamente almejam, pela minha parte darei exemplo aos meus velhos companheiros: não podendo servir á nova Marinha com zelo e a actividade com que me dediquei á antiga, como Segundino Gomensoro, declaro que cumprirei um dever de consciencia, deixando uma vaga no quadro da Armada para aquelle que possa bem servir, como eu o fiz."

GIL VIDAL

Topicos e Noticias

O TEMPO

Dia claro, de um sol ameno, rico de luz e brilho, tivemos hontem. Pela manhã um denso nevoeiro e um orvalho tenue se fizeram sentir. A' noite, um quasi frio agradabilissimo convidava ás recepções e ao espectaculo.

A temperatura oscillou entre 15°,2 e 24°7.

HONTEM

INTERIOR — O ministro da Agricultura recebeu communicação do presidente do Estado de Minas Geraes da installação do Congresso Mineiro.

• O ministro da Agricultura designou o director da 1ª secção da Directoria Geral de Industria para substituir o director geral durante a sua ausencia.

• O prefeito concedeu 90 dias de licença á adjunta Isabel Domingues Main.

• Reuniu-se a commissão de promoções no Exercito.

• O chefe do Departamento da Guerra baixou um louvor ao coronel Martins de Mello.

• O ministro da Guerra e outras autoridades conferenciaram sobre providencias para a jugulação da grève na E. F. Central.

EXTERIOR — Falleceu em Buenos o sr. Rufino Varela, director geral da Directoria de Impostos Internos.

• O ministro dos Correios e Telegraphos da França respondeu a uma interpellação, na Camara, sobre o projecto da convenção dos serviços postaes, especialmente com o Brasil e as republicas do Prata.

Estiveram no palacio do Cattete, despedindo-se do presidente da Republica, por terem de partir para a Europa, o barão de Pedro Affonso e o dr. J. F. Soares Filho, director da Directoria da Industria do Ministerio da Agricultura.

Visitou o presidente da Republica, no palacio Guanabara, o dr. Rodrigo Octavio, que tambem offereceu a s. ex. varios trabalhos que apresentou no recente Congresso reunido em Haya.

Estiveram no palacio do Cattete: senadores Augusto de Vasconcellos, Bernardino Monteiro, Araujo Góes e Joaquim Malta; deputados Estacio Coimbra, Raymundo Miranda, Democrito Gracindo, Natalicio Camboim e Euzebio de Andrade; contra-almirante Belfort Vieira, dr. F. J. Bittencourt da Silva e capitão de fragata Borges Leitão.

Conferenciou, pela manhã, no palacio do Cattete, com o presidente da Republica, o prefeito desta capital.

Estiveram no gabinete do ministro da Viação: senador Joaquim Malta, deputados Paula Ramos, Francisco Bressane, Natalicio Camboim, Euzebio de Andrade, Simeão Leal, Raymundo Miranda, Augusto de Lima, Pereira Braga, Luiz Murat e Pereira Nunes; drs. Mello Moraes Filho, Paulo de Frontin, Democrito Gracindo, Humberto Antunes, Faria Rocha, Vieira Pamplona, Angelo Tavares, Manoel Rodrigues Alves, J. J. da Silva Freire, Otto Alencar, José Americo dos Santos, Cicero Seabra, Castro Barbosa, general Ozorio de Paiva e coronel José Muniz.

Estiveram no gabinete do ministro da Fazenda: senadores Arthur Lemos, Coelho e Campos; deputados Alaor Prata, Rodolpho Paixão, Alvaro Botelho, Christiano Brasil, Anthero Botelho, Honorato Alves, Augusto de Lima, Francisco Bressane, Euzebio de Andrade e os drs. Nuno de Andrade, Vergne de Abreu, Manoel Reis e Norberto Ferreira.

Estiveram no gabinete do ministro do Interior: senador Coelho e Campos, deputados Manoel Fulgencio, Alvaro Botelho, Diogo Fortuna, Pereira Braga, Graccho Cardoso, José Murtinho, Erico Coelho e Aurelio Amorim; drs. Belisario Tavora, Gastão da Cunha, Costa Machado, Pacheco Leão, Coelho Rodrigues, Juliano Moreira, Deodecio de Campos; marechaes Olympio da Silveira e Menezes Drummond, e coronel Silva Pessoa.

Caixa de Conversão

O movimento foi o seguinte:
Entraram 354 libras, equivalentes a 5:310$000.
Sairam: 5.582 libras, 10.080 francos, 300 dollars, 1.660 marcos e mil réis ouro 2:680$, correspondentes a 96.390$725.
Foram trocadas notas dilaceradas na importancia de 3:730$000.
Existencia em cofre 277.912:789$985, equivalentes a libras 18.527.517-6-7.

Cambio

TAXA OFFICIAL

Praças	90 d/v.	A' vista
Sobre Londres	16 3/32	15 15/16
" Paris	$592	$599
" Hamburgo	$731	$738
" Italia	—	$599
" Portugal	—	$321
" Nova York	—	3$098
Libra esterlina, em moeda	—	15$250
Ouro nacional em vales, por 1$	—	1$687
Bancario	16 1/16	16 1/8
Caixa matriz	16 3/32	16 1/8

Renda da Alfandega

Em ouro	250:579$756	
Em papel	395:668$747	646:248$503
Renda dos dias 1 a 16		5.097:028$770
Em egual periodo de 1910		3.897:284$083
Differença a maior em 1911		1.199:744$687

HOJE

Na Prefeitura pagam-se as folhas dos professores elementares, expediente dos mesmos e adjuntas suburbanas.

• Está de serviço na Repartição Central de Policia o 2º delegado auxiliar.

• O Correio expede malas pelos seguintes paquetes: *Itapuca*, para Santos e mais portos do Sul; *Konig Friedrich August*, para Bahia e Europa (via Lisboa); *Maasland*, para Santos, Rio da Prata, Matto Grosso e Paraguay; *Sardegna*, para Santos, Rio da Prata, Matto Grosso e Paraguay; *Em lie* para Itajahy e *Piratininga*, para Santos, Paraná, Antonina e Rio da Prata.

Missas

Rezam-se as seguintes por alma de:
Alfredo Teixeira da Silva, ás 9 horas, na matriz de Sant'Anna;
Maria Assumpção Lacerda, ás 9 1/2 horas, na egreja de S. Francisco de Paula;
Jesuina Amelia Netto, ás 9 horas, na Lampadosa;
Antonio Baptista Saroldi, ás 9 1/2 horas, na egreja de S. Francisco de Paula.

Reuniões

Effectuam-se as seguintes:
Club R. Beija-Flor.
Club dos Chinezes.
Bloco Democrata de Botafogo.

Secção Livre

Publicamos:
Dentista.
Fazendas.
Grande loteria para S. Pedro.
Loterias da Capital Federal.
De Paris.
Loteria de S. João.
Maternidade nas Laranjeiras.
Gratidão.
Tres Corações, 31 de maio de 1911.
Os excluidos.
Jacarépaguá.
13 de junho.
Attesto...
Santa Thereza.
Pagamento de sorte grande e do segundo premio.

A' tarde e á noite

Theatro Recreio — *Amores de principe.*
Palace-Theatre — *Madrigna!*
Cinema Avenida — Esplendido programma.
Cinema Chantecler — *Santo Antonio.*
Cinema Odéon — Surprehendente programma novo.
Cinema Pathé — Programma novo.
Cinema Ideal — Maravilhoso programma.
Pavilhão Internacional — Imponente espectaculo.
Cinema Soberano — Programma com as ultimas novidades.
Cinema Paris — Imponente programma novo.
Cinema Ouvidor — Fitas variadas.
Cinema Parisiense — Programma novo.
Cinema Rio Branco — *Conde de Luxemburgo.*
Circo Spinelli — Esplendido espectaculo.
Circo Rio de Janeiro — Magnifico espectaculo.

E' corrente, entre os politicos situacionistas, que o sr. Pinheiro Machado quer o sr. Rivadavia Corrêa para presidente do Rio Grande do Sul, na successão do sr. Carlos Barbosa; mas é tambem corrente que aquella candidatura não é do agrado do sr. Borges de Medeiros.

A candidatura do sr. Rivadavia, ao que se diz, merece as sympathias, mais que as sympathias, o apoio do marechal Hermes. Entretanto, no Estado, além do sr. Borges de Medeiros, e ainda por causa do sr. Borges de Medeiros, muitos outros opposicionistas já têm apparecido a essa tentativa da remessa de um presidente daqui do Rio de Janeiro para o Estado, como elles encaram a candidatura do ministro da Justiça, ali considerado, por motivo da sua longa ausencia da terra natal, mais carioca do que guasca.

Dizia-se hontem, no Senado, que uma reunião, em Porto Alegre, de chefes politicos locaes, convocada pelo sr. Borges de Medeiros para 25 do corrente, tem por fim resolver esse problema politico, e que de facto o resolverá proclamando, desde já, a candidatura do mesmo sr. Borges de Medeiros para successor do sr. Carlos Barbosa.

O presidente da Republica comparecerá amanhã ao festival que se realiza no Jardim Zoologico, em beneficio do Asylo Isabel.

Noticiaram os jornaes de hontem que a representação do Estado de Alagôas foi agradecer ao presidente da Republica o acto do governo referente ao porto de Jaraguá.

A representação de Alagoas é maltista com todo o coração e toda a alma. Assustada anda ella com a desdita do sr. Antonio Lemos. Ouve dizer que o marechal quer limpar os Estados, e receia que a limpeza vá até ás Alagôas.

Têm razão os maltistas do Senado e da Camara. Acautelem-se. Engrossem o marechal para evitarem o golpe. Não se esqueçam de que o marechal é alagoano de origem. Os bravos Fonsecas foram todos de Alagôas, e aquella terra nunca teve filho que mais a amasse e mais dedicação mostrasse por ella em todas as phases de sua vida, na boa ou má fortuna, que o velho honestissimo Pedro Paulino, de saudosa memoria.

E o marechal Hermes deve sentir, em seu coração, que a vergonha de Alagôas não póde continuar.

O presidente da Republica far-se-á representar na festa que a irmandade da Candelaria celebra amanhã.

Si não fôra a *greve* da Central, o assumpto dominante das palestras de hontem seria o Relatorio do ministro da Marinha. Os que querem levar o marechal a actos violentos já viam na *greve* dedo do civilismo. E' o resultado da propaganda subversiva e desordeira do sr. Ruy Barbosa e seus partidarios — diziam elles. Felizmente a *greve* se resolveu promptamente, não offerecendo margem para a especulação, que visava o estado de sitio.

O relatorio do digno ministro Marques de Leão, ao passo que era calorosamente applaudido pelos que detestam a mentira official, tornou-se objecto de vehementes censuras da parte dos que entendem que se deve pintar a situação militar como excellente, quando esta não é a verdade. E' de notar que as mais acres censuras ao illustre almirante partiam de amigos do governo. Acharam o relatorio um documento anti-patriotico, improprio do governo. Chegaram alguns a affirmar que o marechal Hermes, desgostoso com seu ministro e reprovando as suas franquezas, já havia deliberado retiral-o do cargo, em que tanto se elevou pela sua seriedade e pela verdade com que falou á nação.

O certo é que as revelações patrioticas do almirante Marques de Leão calaram fundo na alma nacional. S. ex. deve estar satisfeito.

Na proxima terça-feira o presidente da Republica receberá em audiencia especial o conde Gonzaga Beauregard, que se retira para a Europa.

A Saude da Mulher — Para colicas uterinas.

Esteve hontem no palacio Itamaraty, com o barão do Rio Branco, o conde Gonzaga Costa de Beauregard.

Institut de Beauté — Sortimento completo. Casa Bazin. Avenida Central 131.

Sabemos que entre officiaes da Armada reina a idéa de se apresentar ao Club Naval uma moção de felicitações ao almirante ministro da Marinha pelo relatorio que s. ex. apresentou ao presidente da Republica.

Bom café, chocolate e bonbons só no Moinho de Ouro. CUIDADO COM AS IMITAÇÕES

O presidente da Republica vae dirigir uma mensagem ao Congresso Nacional, solicitando a abertura do credito de 80 contos, supplementar á verba "Aposentados", por ser insufficiente a verba votada.

A Saude da Mulher — Para molestias de senhoras.

O couraçado *S. Paulo* deve sair hoje barra a fóra em exercicio, regressando á tarde ao nosso porto.

Tendes azias? **Carbo Vieirato**

Seguiram para o Estado do Espirito Santo 74 immigrantes, que se vão localizar no nucleo colonial em fundação no valle do rio Guandú.

Carbo Vieirato unico que cura Dispepsia? UNICO QUE ABRE O APPETITE. Unico que faz bem ao estomago?

O presidente da Republica recebeu hontem um telegramma do presidente do Estado do Rio de Janeiro, communicando que havia recommendado que fossem transcriptos nos assentamentos dos officiaes do Corpo Militar do Estado que tomaram parte na parada do dia 11 do corrente as referencias elogiosas que lhes fez s. ex.

Chapelaria Motta --- Gonçalves Dias n. 65

Foi nomeado vice-director interino do Hospital Central de Marinha o capitão de fragata medico dr. Feliciano Teixeira da Motta Bacellar.

Molestias dos olhos e ouvidos. — Dr. Neves da Rocha, especialista com longa pratica no paiz e nos hospitaes da Europa. Avenida Central 90, de 1 ás 4.

Os senadores e deputados alagoanos foram hontem, pela manhã, ao palacio do Cattete, agradecer ao presidente da Republica a assignatura do decreto approvando o projecto e orçamento das obras de melhoramentos do porto de Jaraguá.

Bebam Café Ideal

Pelo vapor austriaco *Columbia* chegaram a este porto 850 immigrantes, dos quaes 833, constituindo 168 familias, acceitaram hospedagem na Hospedaria da ilha das Flores.

Declararam esses immigrantes terem trazido os seguintes recursos pecuniarios: 48 libras, 9.810 corôas e 15.000 rublos.

A Saude da Mulher — Para suspensão.

Segundo telegramma official recebido pelo almirante chefe do Estado-Maior da Armada, o cruzador *Barroso* partiu ante-hontem do Recife, com destino ao norte.

Não se sabe ao certo qual o primeiro Estado em que aquelle cruzador deve tocar.

Bebam Antarctica
A melhor de todas as cervejas

Chegou hontem ao nosso porto o cruzador-torpedeiro *Tamoyo*, procedente do norte da Republica, onde esteve em commissão da Superintendencia de Navegação.

O seu commandante, capitão de fragata Alfredo Pinto Vasconcellos, apresentou-se ao almirante Pinheiro Guedes, superintendente de navegação, e em seguida ao ministro da Marinha e ao chefe do Estado-Maior da Armada.

O referido official informou ser excellente o estado sanitario a bordo do *Tamoyo*, que fez magnifica viagem até ao nosso porto.

Banco Mercantil do Rio de Janeiro

67, rua Primeiro de Março 67. Presidente João Ribeiro de Oliveira e Souza; director, Angenor Barbosa. — Banco de Depositos e Descontos — Faz todas as operações bancarias:

Conta corrente de movimento		3 %
	3 mezes	4 %
	6 "	5 %
Letras a premio	9 "	6 %
	12 "	7 %
	24 "	7 1/2 %

As notas promissorias a prazo de um e dois annos são emittidas com *coupons* pagaveis trimestralmente, correspondentes aos juros.

O ministro da Fazenda mandou pagar a d. Eulalia Bulhões de Oliveira Bello os vencimentos que deixou de receber o seu filho dr. Wenceslão Alves Leite de Oliveira Bello, já fallecido, na qualidade de lente de historia natural.

A Saude da Mulher — Para edade critica.

O ministro da Fazenda solicitou do Banco do Brasil uma cambial de francos 3.007,50, pagavel a tres dias de prazo, em Londres.

Este pagamento será feito a pedido do ministro da Agricultura.

A "NAUTILUS"

O presidente da Republica receberá depois de amanhã, no palacio do Cattete, o commandante e officialidade da corveta hespanhola *Nautilus*, ancorada em nosso porto, os quaes serão apresentados a s. ex. pelo ministro plenipotenciario da Hespanha.

Está marcado para amanhã o *pic-nic* que a colonia hespanhola offerece aos nossos distinctos hospedes da corveta *Nautilus*.

Esse *pic-nic* será na Quinta da Boa Vista.

Hoje, será effectuada nos salões do Centro Gallego a grande festa, seguida de baile, em honra aos nossos hospedes.

A corveta *Nautilus* deve deixar o nosso porto, com destino á Bahia, no dia 25 ou 27 do corrente.

O Thesouro Nacional emittiu hontem mais 1.299 apolices destinadas a pagamentos de construcção de estradas de ferro.

O ministro da Fazenda approvou a proposta feita pelo administrador da Mesa de Rendas de Iguape, de Henrique Monteiro Gilelio para seu agente auxiliar, e bem assim a proposta do collector das rendas federaes em Parahybuna, de Benedicto Ernesto de Moraes, para seu agente auxiliar.

Pentes e escovas - Fabricação especial para a **Perfumaria Nunes, 25, rua do Theatro**, 3 portas.

Com o ministro da Fazenda conferenciaram hontem os drs. Nuno de Andrade, Norberto Ferreira e Vergne de Abreu, este inspector geral de seguros e aquelles directores da Caixa de Conversão e da Carteira Cambial do Banco do Brasil.

O Elixir de Mastruço, cura Asthma ou Bronchite asthmatica.

CLUB DOS POLITICOS
Hoje, sabbado 17
Grande baile

Conforme noticiámos hontem, o ministro da Fazenda autorizou o director da Recebedoria a providenciar de modo que seja suspensa a venda dos sellos da taxa judiciaria, e feita a respectiva cobrança por meio de guias, até que sejam postos em circulação os novos sellos que vão ser emittidos em substituição daquelles.

Pingos e Respingos

Diz um telegramma de Munich que o Conselho Municipal approvou um projecto de lei que obriga ao pagamento de um imposto a quem tiver gatos em seu domicilio.

Um imposto sobre gatos; ahi está o que ainda não lembrou aos nossos economistas; entretanto tal imposto se impunha, pelo menos á revisão dos jornaes, onde os gatos abundam, e aos donos de restaurantes, que nol-os impingem por lebres.

* * *

"Na delegacia do 3º districto, por occasião de se effectuar a prisão de um gatuno, roubaram o chapéo do commissario Ney." (Dos jornaes).

Não provoque este caso escarcéo,
Não nos cause surpreza a noticia:
Isto prova que a nossa policia
E' de se lhe tirar o chapéo...

* * *

Entre pernambucanos:
— Homem, sabe você, eu quero o Dantas Barreto. E' um general; será um governador de posto...
— De posto? Este será o outro, o eleito pelo Rosa...

* * *

A Suissa, segundo informa um telegramma, resolveu crear uma frota aerea.

Até a Suissa vae ter a sua esquadra organizada! E era o unico consolo que nos restava: ella tambem não tinha!...

* * *

A grève da Central é a nota do dia. Toda gente a commenta e lhe procura explicar a causa. Por um extraordinario trabalho de reportagem conseguimos dar um furo nos collegas.

O motivo principal da grève é a cabula do sr. Frontin, depois que foi feito conde da Santa Sé. Com essa parede, não ha meio da Central entrar nos trilhos.

* * *

O sr. Nogueira fez o seu 25º discurso sobre politica do Amazonas.

São teus discursos de escacha,
São teus discursos ferozes,
Nogueira que não dás nozes,
Nogueira que dás borracha!

Faz calar todas as vozes
A tua eloquencia *macha!*
Aperta um pouco a tarracha,
Diminue um pouco as doses!

Tu falas de tal maneira
Que a tua fronte já pinga
De palradoura canseira:

Quem é que te poz mandinga?
De tanto esticar, Nogueira
Não és Nogueira, és seringa.

* * *

Um jornal da tarde, de hontem assim termina uma noticia policial: "a cidade está cheia de ladrões".

Protestamos, em bem da verdade. Ha um grande vacuo a preencher: o Lage foi para a Europa.

* * *

Hontem, diziam ao Inglezinho de Souza, numa mesa do Castellões:
— Então, agora, depois da defesa do Marques da Rocha, naturalmente vaes defender os tenentes do *Satellite?*
— Lá isso não! protesta o novel advogado. No caso do *Satellite* eu sou suspeito.
— Suspeito?
— De certo. Tive um parente fuzilado: o *Jorge Inglez.*

Cyrano & C.

João Lage e o seu estellionato

Continuemos a analysar a defesa do artistico tratante, produzida por seu advogado, nos autos do processo de estellionato que lhe move o ministerio publico perante o juizo da primeira vara criminal desta capital.

Occupemo-nos, hoje, da parte della onde se affirma que todas as quantias retiradas por Lage do Banco da Republica, "quer em virtude da operação por letras, quer da caução de 500 debentues, entraram religiosamente para os cofres d'*O Paiz*".

Por que fórma o advogado de Lage demonstra essa affirmativa? — Simplesmente assim: reproduzindo ao seu arrazoado as seguintes peças dos autos do processo:

"Foram recolhidas aos cofres do *O Paiz* e creditadas a J. de Souza Lage todas as importancias das quatro letras descontadas no Banco da Republica do Brasil."

"Foram recolhidas aos cofres da sociedade anonyma *O Paiz* todas as importancias pagas pelo Banco da Republica do Brasil e a esta creditadas sob o titulo de "conta corrente" garantida por debentures."

E, para avigorar o valor desse argumento, transcreve, em seguida, a opinião do advogado do Banco do Brasil, emittida nos autos da acção commercial proposta contra este pelo *O Paiz*, para que fossem annullados todos os actos e transacções effectuados por Lage naquelle Banco, em nome dessa empresa.

Admittamos que as duas primeiras citações acima feitas tenham sido extraidas de algum laudo, em virtude de exame pericial effectuado nos livros d'*O Paiz*.

Que é, todavia, que dellas resulta? Resultam estas duas affirmações: primeira — que as importancias das quatro letras descontadas no Banco da Republica foram recolhidas aos cofres d'*O Paiz*; segunda — que essas mesmas importancias foram creditadas nos livros dessa empresa em nome de J. de Souza Lage.

Ora, si nesse laudo os peritos assim responderam, não é difficil perceber que a primeira parte delle não exprime a realidade. Effectivamente — de que maneira puderam os peritos averiguar que as importancias das quatro letras entraram para os cofres d'*O Paiz*? Foram elles testemunhas do acto da entrada? Estava na sua alçada darem ahi esse testemunho? E' claro que não. Os peritos só podiam asseverar, em resposta aos quesitos formulados pelas partes, aquillo que verificaram nos livros examinados. E que é que esses livros constatavam? E' que todas as importancias das letras haviam sido ahi creditadas a J. de Souza Lage.

Mas não é só isto. Podemos assegurar que nos autos do processo do estellionato, ha pelas folhas 100 a 110, existe uma certidão tirada dos autos da acção commercial a que acima nos referimos, relativa ao laudo dos peritos que procederam a exame nos livros d'*O Paiz*, e na qual se encontra o seguinte quesito, formulado pelo Banco do Brasil, antigo Banco da Republica:

"A sociedade anonyma *O Paiz* recolheu a seus cofres as importancias das letras por ella descontadas e constantes da conta junta sob n. 1?"

Resposta:

"As importancias das letras descontadas no Banco da Republica do Brasil e de que faz menção a conta junta aos autos sob n. 1, foram creditadas no livro da sociedade anonyma *O Paiz*, em conta corrente de J. de Souza Lage."

O laudo onde se encontra esse quesito e a respectiva resposta está assignado pelos peritos Celio Oscar Olivier, Antonio Ribeiro de Carvalho e Affonso José de Freitas. Por que razão não responderam estes á primeira parte do quesito? Naturalmente porque não tiveram elementos para tal.

A' vista, pois, desses factos, aliás perfeitamente apurados nos autos da acção commercial, quem poderá negar que Lage fez suas as quantias que retirou do Banco da Republica, em nome d'*O Paiz*, simulando que o fazia para *O Paiz*?

Como, entretanto, o advogado de Lage explica essa formidavel traficancia?

Por esta coartada edificante:

"Desde que essas letras foram descontadas com a responsabilidade do querelado sacador, endossante e portador dos titulos, era de facto elle o credor directo da acceitante, a sociedade anonyma *O Paiz*, e, assim, o lançamento feito nos livros da mesma sociedade devedora não poderia ser outro, de accordo com as normas da escripturação mercantil, com assento em lei."

Que coisa maravilhosamente engraçada?

Aventuremos aqui duas innocentes perguntas: A sociedade anonyma *O Paiz* recebeu de Lage as importancias das letras no acto de serem estas acceitas? Já lh'as devia, porventura, em razão de emprestimos ou obrigações anteriores?

Não. Nada disto succedeu. Lage ainda explica lindamente este facto, pela penna do seu advogado:

"O emprestimo garantido por debentures foi feito em nome da sociedade anonyma *O Paiz*, directamente com o Banco, de sorte que era natural que este figurasse nos livros dessa sociedade como credor.

"Outro tanto, porém, não occorreu quanto ás letras de acceite d'*O Paiz*, que foram descontadas no Banco pelo denunciado, que figura com a sua responsabilidade individual, como endossante e sacador desses titulos de divida."

Que estupenda maravilha! Lage acceita as letras pela sociedade anonyma *O Paiz*, como gerente della. Por uma simples formalidade exigida pelo Banco, o mesmo Lage, não mais como *gerente* d'*O Paiz*, mas como mero dono de um par de *cannelas d'aço*, endossa essas letras individualmente; em seguida, recebe no Banco as importancias das ditas. Até aqui, tudo muito bem, deante do Codigo Penal. Mas depois? Depois, devido a esse formalistico endosso, Lage, sem mais tirte nem guarte, reputa-se credor da sociedade e ainda manda lançar nos livros della essas quantias, a seu credito individual, em conta corrente... Em linguagem mais clara, isto é, em linguagem de caboclo: Lage metteu o pão no dinheiro da sociedade, e, ainda por cima, arvorou-se em credor della...

E quer o publico saber por que Lage assim procedeu? Porque tal pratica (é o que assevera a defesa) está "de accordo com as normas da escripturação mercantil, com assento em lei"...

Bravissima doutrina juridica! De perfeita harmonia com tudo quanto lembra a *cannelas d'aço de rija tempera!*

Mas o patrono de Lage, pretendendo mostrar que está com a verdade, apega-se, com muito geito e arte, á opinião do advogado do Banco, emittida na acção commercial intentada contra este pelo *O Paiz*.

Quem não vê que essa opinião nada exprime no processo do estellionato, porque nada mais era do que o esforço de quem lutava ali para ver si conseguia tornar *O Paiz* responsavel para com o seu constituinte pelas obrigações contraidas por Lage em nome dessa empresa?

Em contraposição a ella, poderiamos tambem invocar a do advogado d'*O Paiz*, na mesma causa, opinião de rumo diametralmente opposto, e que, no emtanto, fôra ali a victoriosa.

Deante da eloquencia de todos esses factos, em que base fica assentada a affirmação do patrono de Lage de que as quantias recebidas por este no Banco da Republica entraram "religiosamente" para os cofres d'*O Paiz*?

Esperemos pela palavra da justiça.

EXTRAORDINARIA reducção para dar entrada a novo "Stock" nas joias marcadas. **Joalheria Umberto Adamo — 98 Rua do Ouvidor 98**

A's altas autoridades da Marinha apresentou-se hontem o capitão de fragata Pedro Velloso Rebello, por ter regressado da Europa, onde serviu como addido naval em Londres.

Provisoriamente esse official ficará addido á Inspectoria de Marinha, devendo em breve ter commissão.

O ministro da Fazenda concedeu licença a João Gonçalves de Castro e Arthur Azevedo Neves, foreiros de uns terrenos em S. Christovão, para vendel-os pela importancia de 60:000$ á firma Pavão & C.

O Banco do Brasil fornecerá a quantia de 12.300 francos para pagamento ao dr. José Francisco Soares Filho, que vae á Europa tratar de assumptos referentes á propriedade industrial.

A gravidade dos acontecimentos em Portugal

Os telegrammas confirmam que rebentou a revolução contra a Republica

Interessantes informações do nosso serviço telegraphico

Como poderão ver os nossos leitores pelos telegrammas que abaixo publicamos, as noticias que hontem recebemos, por via de Madrid, já se não referem a simples boatos de occorrencias graves em Portugal, mas dizem que as informações procedentes de Vigo, *confirmam* as noticias anteriores, a despeito das affirmações officiaes contrariando os primitivos boatos.

Ora, não é admissivel que esteja alguem na Hespanha comprazendo-se em espalhar pelo mundo fantasias a proposito de sonhadas revoluções. Egualmente, não nos parece ter qualquer sombra de veracidade o que a *Noticia* escreveu ao insinuar que os boatos falsos serão forjados pela Hespanha, no intuito de afastar desta as attenções geraes provocadas pela questão de Marrocos. Seria pueril imaginar-se que uma questão com a gravidade dessa em que a Hespanha está envolvida, podesse ser levada ao esquecimento por uma revolução interna, em um outro paiz, inteiramente estranho ao incidente marroquinho. A nosso ver, a *Noticia* que se procura habilmente equilibrar entre os que são sympathicos e os que são antipathicos á Republica portugueza, procurou apenas um pretexto para diminuir a importancia real que porventura tenha a revolução restauradora da monarchia nas terras lusitanas.

O que é certo é que os jornaes mais affeiçoados á juvenil, ao que parece, periclitante Republica, como o nosso estimado e illustrado collega *O Seculo*, começam verificando que razão tem o *Correio da Manhã* nas conclusões a que chega, pelo confronto e analyse das diversas informações recebidas, a proposito da situação em Portugal.

Que os monarchistas portuguezes não só desejam a restauração do throno real, mas por essa restauração trabalham, sabe-o toda a gente: as immensas prisões de conspiradores mencionados em telegramma e no noticiario das folhas de Lisboa e Porto; a emigração quasi em massa das familias portuguezas possuidoras de alguns bens de fortuna; as solicitações reiteradas ao governo hespanhol pelo de Lisboa, para que sejam retirados da fronteira os emigrados; a accumulação nas fronteiras de Portugal de fortes contingentes militares; a deslocação para o norte de navios de guerra habitualmente ancorados no Tejo, e o desembarque de marinheiros; a peregrinação do ministro do Interior, valoroso tribuno popular, pelas provincias do norte; mil outros factos emfim que não têm passado despercebidos a quem lê as noticias referentes á patria de Camões; tudo isto indica, clara, evidentemente, que existe uma conspiração organizada e fortalecida contra a Republica, pelo que não deve causar estranheza a ninguem que a revolução pela dynastia tenha rebentado já ou esteja prestes a irromper com a energia propria de quem, como os portuguezes, se apaixonam pelas altas questões politicas e por ellas sabem bater-se, vencer ou morrer.

Portanto, razão ha de sobra para acreditar que a revolução é bem possivel, e é até mesmo natural que seja um facto consummado a estas horas.

Bem differentemente do ministro portuguez no Brasil, pensa o sr. João Chagas, ministro em França, da Republica portugueza. Os jornaes francezes reproduziram palavras daquelle diplomata, ao ser interrogado por um reporter do *Temps*:

— Não duvido, disse o sr. João Chagas, que os monarchicos façam qualquer tentativa de restauração, mas posso affirmar que o governo está perfeitamente apparelhado para suffocar immediatamente a revolução, quesquer que sejam os elementos com que contem os revolucionarios.

Estas palavras proferidas no momento em que toda a imprensa de Paris relata as occorrencias de Portugal, indicam visivelmente que o sr. João Chagas tem a convicção de que a revolução não é já simples hypothese, mas um facto verificado.

Outro argumento invoca-se para diminuir ou annullar a importancia das noticias transmittidas ácerca da revolução: é que ellas vêm de Vigo, dizem, centro dos conspiradores interessados em levantar attritos á Republica agora que a Constituinte se vae reunir e que as potencias se preparam para o reconhecimento official da nova fórma de governo.

Ora — já hontem o dissemos — as noticias da revolução no norte de Portugal só pódem ser dirigidas ao mundo pelo telegrapho hespanhol. As localidades, cidades e villas, que se diz estarem revoltadas, ficam muito proximo da Hespanha; o governo provisorio tem todo o empenho em não deixar sair para o estrangeiro noticias alarmantes, elle mesmo — é bom não o esquecer — impôz aos correspondentes dos jornaes que não transmittam noticias hostis á Republica, sob pena de serem expulsos. Portanto, só por via hespanhola, a mais proxima do local onde se affirma se desenrolam os primeiros passos da revolução, pódem ser conhecidas as noticias do que ali se passa. Não esqueçamos tambem que os successos de 5 de outubro do anno findo, quando se fez a Republica, foram primeiramente conhecidos exactamente pelas noticias de procedencia hespanhola. E se então essas noticias eram verdadeiras, porque não hão de sel-o agora?

Como acima dizemos, os nossos telegrammas directos declaram que as ultimas noticias de Vigo *confirmam* as anteriores. Sendo assim a revolução monarchista rebentou em Portugal, apoiada desde logo pelo Exercito, ou mesmo iniciada por este. Si os primeiros passos revolucionarios foram dados, como se disse, em Chaves, Bragança e Villa Real, a revolução conta já com tres regimentos de infanteria e dois de cavallaria, e com o povo armado, aquelle povo do

norte de Portugal que nunca desmentiu as suas tradições de valentia e de coragem.

E esperemos agora noticias que venham mais completamente esclarecer os nossos leitores.

* * *

O que dizem os nossos telegrammas

As noticias de Vigo confirmam que a revolução rebentou no norte de Portugal

Os telegrammas de Vigo confirmam que a guarnição de Chaves se sublevou, matando o commandante, e proclamando a monarchia, substituindo immediatamente as autoridades republicanas por outras monarchicas.

Em Braga, os monarchistas atacaram a redacção de um jornal republicano, tendo sido a guarnição da cidade impotente para enfrentar o movimento revolucionario.

Tambem a imprensa franceza confirma a verdade das noticias

PARIS, 16 (D)—Os jornaes parisienses confirmam as noticias da revolução em Portugal, e accrescentam que, apezar disso, o ministro Antonio José d'Almeida continua o seu passeio pelo paiz, dizendo aos seus collegas do governo provisorio que reina a maior tranquillidade.

Insiste-se na veracidade da noticia da revolução

MADRID,16 (D)—Apezar de todos os desmentidos officiaes, é positivo que a agitação que se observava no norte de Portugal, converteu-se em revolução, que está generalizada pela fronteira. A censura telegraphica applicada ás noticias enviadas para o estrangeiro, comprova que a revolução rebentou, e que os monarchistas invadiram a fronteira.

Receia-se que o movimento revolucionario se estenda ás cidades do Porto, Coimbra e Lisboa.

A Legação portugueza em Madrid desmente os boatos da revolução

MADRID,16 (D)—A legação portugueza em Madrid desmente que tenha rebentado a sublevação nos corpos do Exercito do norte, assegurando que os movimentos de tropas realizados nos ultimos dias correspondem apenas a um plano de reorganização militar estabelecido pelo ministro da Guerra, com o intuito de impedir a invasão do paiz pelos monarchistas que se acham refugiados na provincia da Galliza.

O dr. Augusto de Vasconcellos, ministro portuguez, queixou-se ao sr. d. José Canalejas, presidente do conselho de ministros da Hespanha, da liberdade de que estão gozando os emigrados, que insistem nas suas ameaças contra a estabilidade da Republica.

Officiaes do exercito que se offerecem para a defeza da Republica

LISBOA,16 (D)—Foi officialmente noticiado que os officiaes do Exercito que estão destacados ou em commissões, se offereceram ao ministro da Guerra para defenderem a Republica contra os revolucionarios.

Armamento para os revoltosos

MADRID, 16 (D)—As autoridades de Orense verificaram que dois wagons tinham sido carregados com artilheria e espingardas destinadas aos portuguezes monarchicos que estão na fronteira.

Um vapor que conduziu armamentos

MADRID, 16 (D)—Em Villa Garcia, o vapor allemão "Gemina" desembarcou material de guerra e muito armamento.

Opinião ácerca do resultado da revolução

MADRID,16 (D)—E' opinião geral que si os monarchistas triumpharem no seu primeiro encontro com os republicanos, a revolução se generalizará, triumphantemente.

A policia fez hoje uma manifestação de adhesão á Republica, sendo alvo della o governador civil.

Protesto de hespanhoes

MADRID, 16 (D)—Os hespanhóes residentes em Lisboa fizeram um protesto contra os seus compatriotas que se alliaram com os monarchistas.

Reunião das Constituintes

LISBOA, 16 (D)—Reuniram-se em Lisboa 132 deputados ás Constituintes, sob a presidencia do sr. Braamcamp Freire, para a eleição de commissões verificadoras de poderes.

Votaram 131, abstendo-se de votar o sr. Alexandre Braga. O presidente annunciou que a primeira sessão da Constituinte será no dia 19.

O ministro do interior affirma que ha socego

LISBOA,16 (D)—Em recente telegramma, o ministro do Interior tornou a communicar ao governo que ha perfeita ordem em toda a fronteira.

Adeantamentos á casa real

LISBOA, 16 (D)—A commissão encarregada da verificação dos debitos por adeantamentos á Casa Real, diz que encontrou o seguinte: que a rainha d. Amelia deve ao Thesouro 410:000 francos (246:000$000, moeda brasileira); e o duque do Porto, infante d. Affonso, 620.000 francos (372:000$000), verbas estas que deverão ser descontadas nas rendas das propriedades do rei d. Manoel.

Noticias recebidas em Montevideo

MONTEVIDE'O,16 (D)—Os mais importantes commerciantes portuguezes desta cidade, tiveram, como resposta a telegrammas que dirigiram para a Europa, pedindo informações, a seguinte resposta: "varios corpos do Exercito estão sublevados e outros estão duvidosos."

Prisão de Paiva Couceiro e Alvaro Pinheiro Chagas

LISBOA,16 (D)—Por telegramma sabe-se aqui que o governo de Hespanha ordenou a prisão dos srs. Paiva Couceiro, ex-official do Exercito portuguez, e Alvaro Pinheiro Chagas, jornalista, os quaes se acham na Galliza.

Tambem pela mesma via, foi participado ao governo portuguez que por intimação das autoridades hespanholas, muitos emigrados portuguezes, que se achavam em Verin, perto de Orense, abandonaram aquella cidade, espalhando-se por varios pontos de Hespanha.

Mais prisões

LISBOA,16(D)—Em todo o paiz reina completo socego.

——— A policia realisou hoje de manhã algumas prisões entre ellas a do sr. d. Alexandre Saldanha da Gama, um dos mais conceituados chefes do partido miguelista.

O vapor Gemma (ou Gemina)?

MADRID, 16 (D)—Telegrapham de Orese, na Galliza, que no porto de Villagarcia, desembarcou de bordo do vapor "Gemma" uma porção de caixas, as quaes se assegura conterem artilharia, armas e varias munições de guerra, destinadas aos monarchicos portuguezes. O "Gemma" procedia de Hamburgo.

Os emigrados politicos e os chefes da revolução monarchica serão para sempre banidos do territorio portuguez

LISBOA, 16 — Os deputados ás Constituintes reuniram-se hoje em sessão preparatoria, no Centro Republicano do Largo de S. Carlos e discutiram varias propostas, entre as quaes uma considerando proscriptos para sempre do territorio nacional os portuguezes apontados como chefes do falado movimento revolucionario monarchista e estendendo a mesma medida aos restantes emigrados que não se apresentarem dentro do prazo de dez dias.

O governo provisorio em face dos Constituintes

LISBOA, 16 — A Mensagem que será lida na Camara, no dia 20 do corrente, enumerará todos os actos dos ministros, desde a proclamação da Republica e proporá um voto de sentimento e gratidão á memoria dos que morreram na revolução e outro de reconhecimento aos que concorreram para a implantação da Republica.

A proclamação official da Republica feita pelos Constituintes

LISBOA, 16 — Na primeira sessão da Constituinte que se realizará impreterivelmente no dia 19 do corrente, será proclamada por acclamação a Republica e approvado o acto do governo provisorio que declarou banida para sempre de Portugal a dynastia de Bragança.

A noticia da revolução chega a S. Paulo

S. PAULO, 16 —Circularam hoje aqui boatos terroristas, a respeito da situação em Portugal. Apezar de não merecerem credito, os jornaes foram procuradissimos, esgotando-se rapidamente as edições.

O governo provisorio e o Vaticano

ROMA,16 — O *Corrier d'Italia*, tratando hoje da situação em Portugal, affirma que nenhuma alteração é esperada nas relações da Republica com o Vaticano, nem é possivel nenhum accordo ainda mais depois do acto do governo provisorio transformando em legação de primeira classe a embaixada que Portugal mantinha junto da Santa Sé.

BUENOS AIRES, 16 — O encarregado de Negocios de Portugal nesta capital, visconde de Riba-Tua (Antonio Lopes Agrello), foi entrevistado por *La Razon*, a respeito das ultimas noticias alarmantes aqui publicadas sobre a situação de Portugal.

O sr. Lopes Agrello declarou conhecer sómente um telegramma particular, de hontem, procedente da Europa, e em que lhe era annunciado ter rebentado uma sublevação de caracter militar na provincia de Traz-os-Montes. Não tinha nenhuma noticia official a respeito de taes successos, e os unicos pormenores que tinha eram os que haviam publicado os jornaes.

Accrescentou o sr. Lopes Agrello que não acreditava que a Republica no seu paiz corresse perigo. Os elementos monarchicos estão desorganizados, além de desunidos, e não dispõem de força nem dos necessarios drecursos para fazer triumphar uma contra-revolução a favor da monachia. O que elles pretendem é simplesmente convulsionar o paiz, creando uma athmosphera de desconfiança no estrangeiro para o novo regimen que vigora em Portugal, e impedindo que as potencias reconheçam a Republica. Dizem ainda o entrevistado que, embora os governos da Inglaterra e da Hespanha sejam favoraveis ao restabelecimento da monarchia em Portugal, nenhum delles dará o menor auxilio aos monarchicos portuguezes para que estes satisfaçam as suas aspirações. O sr. Lopes Agrello terminou as suas declarações com as seguintes palavras:

"—Não sou republicano nem monarchico. Mas creio que a Republica trará grandes beneficios a Portugal."

N. da R. — *Destacamos o segundo periodo deste telegramma, porque elle é a confirmação de que Portugal está sublevado, a favor da monarchia, e porque se vê que o ministro na Argentina está mais bem informado do que o seu collega no Rio de Janeiro.*

A attenção publica na Argentina é despertada pelos acontecimentos de Portugal

BUENOS AIRES, 16 — As noticias sobre a situação de Portugal estão despertando interesse nos centros politicos, mas até agora não ha nada de positivo. São muito poucos os telegrammas recebidos da Europa que se referem ao caso. Foram enviados daqui diversos telegrammas para Lisboa e Porto pedindo noticias dos acontecimentos, mas até agora não se conhece nenhuma resposta.

N. da R. — *A falta de resposta aos telegrammas argentinos, é devida, certamente, á censura do governo provisorio, e é mais uma prova de que a revolução é um facto positivo.*

O cruzador Republica vae para o norte

LISBOA, 16 — O cruzador "Republica" segue brevemente para o norte levando um contingente de trezentos e treze marinheiros para reforçar as guarnições dos cruzadores que se acham fundeados no Douro.

E' interrompida a descarga do vapor "Gemina"

MADRID, 16 (D) — As autoridades maritimas de Villa Garcia determinaram que se não proseguisse na descarga do vapor allemão "Gemina", por estar verificado que a carga é toda constituida por material bellico, manifestada como de machinismos differentes, e consignada a varios portuguezes que estão veraneando numa praia de banhos da Galliza.

N. da R. — *Ha mais de um mez, os telegrammas noticiaram que causára grande impressão em Las Palmas o apparecimento ali de um navio allemão, mercante, carregado de material bellico. Com a presença desse navio coincidiu o desapparecimento de um commerciante allemão, que estava em Tenerife. Disse-se então se suspeitava que esse navio, procedente de Hamburgo, se dirigia para a Siberia, o que era evidentemente absurdo. Será esse navio o Gemina?*

O plano dos conspiradores

LISBOA, 16 (D) — Diz o *Mundo* que o plano dos conspiradores é entrarem em Portugal por Lindoso e Portella, transpondo o rio Homem.

N. da R. — *Lindoso é uma freguezia de Ponte da Barca, na provincia do Minho. Portella é freguezia do Concelho de Amares, na mesma provincia. O Rio Homem atravessa os terrenos do concelho de Amares, e desagua no rio Cavado.*

O ministro João Chagas entrevistado pelo "Temps,,

PARIS, 16 (D) — Os jornaes francezes mencionam a existencia de uma revolução no norte de Portugal. Um redactor do *Temps* foi ouvir a opinião do sr. João Chagas, ministro portuguez, que lhe declarou que não duvidava de que os monarchicos fizessem qualquer tentativa de restauração, mas podia affirmar que o governo está perfeitamente apparelhado para suffocar immediatamente a revolução, quaesquer que sejam os elementos com que contem os revolucionarios.

O presidente de ministros de Hespanha confirma que foi apprehendido muito material bellico

MADRID, 16 (H) — O presidente do conselho de ministros, sr. José Canalejas, confirmou aos representantes da imprensa, a noticia de terem sido apprehendidos em Orense e immediatamente entregues á guarda do Julgado Militar, daquella cidade, dois vagões contendo armas e munições destinadas aos monarchicos portuguezes que se acham refugiados na Galliza.

De Vigo tambem communicam que foi detido hoje de tarde pelas autoridades daquella cidade o vapor allemão *Pluton*, que trouxe, segundo consta, parte do armamento apprehendido em Orense.

Aviso

O abaixo-assignado avisa a todos os seus freguezes e amigos que, tendo finalizado em outubro do anno proximo passado com os seus antigos Clubs de Roupas, pede áquelles que ainda se acharem em atrazo em suas prestações a virem liquidal-as o mais breve possivel. Avisa mais aos mesmos seus freguezes e amigos e ao publico em geral que tem resolvido a organizar novos clubs que pelo seu novo systema offerecerão extraordinarias vantagens e utilidade, principiando o primeiro a funccionar no principio do proximo mez. As prestações dos novos Clubs serão de 4$ por semana, os sorteios serão feitos pela Loteria, cada prestamista terá direito a 5 numeros, quando sorteado pela segunda vez passará o direito para os outros immediatamente superiores, o que quer dizer que não só joga com seus numeros bem com muitos outros inferiores aos seus. Conscio das extraordinarias vantagens e utilidade dos novos Clubs, pede para fazerem uma visita ao seu estabelecimento, examinarem a especialidade de seus artigos, os preços baratissimos por que são vendidos e servirem-se dos prospectos explicativos dos novos e uteis Clubs. — "Rio Triumphal" — Rua do Ouvidor n. 73. — Adjucto Ferreira.

Ao ministro da Viação enviou o director dos Correios uma representação da sub-administração dos Correios de Campanha contra a Estrada de Ferro Sapucahy, rêde sul-mineira, que fornece pessimos carros para o serviço do Correio, e que, além de absoluta falta de hygiene, não têm accommodações sufficientes para o elevado numero de malas que diariamente são transportadas nem offerecem segurança alguma para a guarda das malas postaes.

Quem procura encontra

Quem quizer comprar barato artigos de primeira qualidade e ultimas novidades deve procurar casas reconhecidamente baratei ras e onde existe verdadeira sinceridade: neste numero está o conceituado estabelecimento "Rio Triumphal", á rua do Ouvidor, 73. Sinão, vejamos:

Chapéos Panamá a.	12$000!!!!
Suspensorios Guyot a.	1$800!!!!
" imitação a.	1$200!!!!
Gravatas de retroz a 1$900 e. . .	2$300!!!!
Capas de borracha a.	32$000!!!!
Protectores para punhos a. . . .	1$200!!!!
Chapéos de palha francezes, inglezes e italianos a 6$, 7$ e. . .	8$000!!!!
Guardas-chuvas a 3$, 4$, 5$ e. . .	6$000!!!!
" de pura sêda, armação ingleza, a 16$, 18$, 20$ e	25$000!!!!

Camisas, ceroulas, collarinhos, punhos meias, lenços, luvas, cobertores, colchas, toalhas e tudo mais, de que se compõem os grandes sortimentos, são vendidos a preços excessivamente baratissimos. Venham examinar e façam um confronto com os preços de outras casas, que se convencerão que é o "Rio Triumphal" o mais barateiro desta capital.

O ministro da Viação recebeu hontem do coronel J. Bueno Brandão, presidente de Minas, o seguinte telegramma:

"Tenho a honra communicar v. ex. se installou hoje Congresso Mineiro em sessão ordinaria de sua sexta legislatura. Affectuosas saudações. — *Bueno Brandão*."

Morte do General Bertheaux

VICTIMA DA CATASTROPHE DE "ISSI-LES-MOULINEAUX"

A imponencia dos funeraes feitos em homenagem ao mallogrado Ministro da Guerra Francez, General Bertheaux, aos quaes assistiram as altas autoridades francezas e estrangeiras, será hoje desvendada por um nitido "film", no velho Cinema Parisiense...

Estiveram hontem no palacio Monroe o senador Joaquim Malta e os deputados Eusebio de Andrade, Democrito Brandão Gracindo, Natalino Camboim e Raymundo Miranda, que foram agradecer ao dr. J. J. Seabra a assignatura do contracto para a construcção do porto de Jaraguá, no Estado de Alagoas.

A's Exmas. Senhoras

A

Casa Colombo convida para visitarem o seu novo sortimento de Tailleurs, Boas, Echarpes e mais artigos de inverno que estão sendo vendidos a preços de não ficar saldos.

DE S. PAULO

14—6—911.

— Estamos, então, ameaçados de um grande encilhamento em S. Paulo?

Tal a pergunta que um capitalista fazia a um corretor de fundos, no becco do Commercio, onde em geral fervem os negocios e os boatos. Palpitou-nos que iamos ter assumpto. Tivemol-o, em verdade: O corretor respondeu ao capitalista:

— O *Commercio de S. Paulo* deu hoje uma nota, desmentindo a noticia nos termos em que corria. Mas, não obstante esse desmentido, o syndicato existe. E' possivel que seja um syndicato secreto, como quer aquelle jornal, mas é syndicato a que pertencem pessoas conhecidissimas em S. Paulo, inclusive alguns deputados de varios credos. Porque em materia de negocio não ha politica. Nem civilismo nem hermismo. O principio pelo qual se batem os interessados é só um: o dinheiro. Logo que circularam officialmente as noticias da grande exposição internacional para 1922, commemorativa do centenario da independencia, acudiu aos que hoje formam o syndicato a idéa de multiplicar a fortuna em pouco tempo.

O desmentido vem talvez tarde — continuava o corretor — porque o caso veiu a publico por intermedio de pessoas de qualificação social e politica. Certo dia, numa roda, revelaram abertamente o plano do syndicato. Nesse circulo estavam os vereadores Carlos Garcia, Armando Prado, Mario Amaral e, si não me engano, Sampaio Vianna.

Um desses vereadores dizia aos collegas que o syndicato, comprador de terrenos situados em logares que vão ser aproveitados, fatalmente, pelo plano de melhoramentos e embellezamento de S. Paulo, visando sempre a exposição de 1922, hypothecaria depois todas as propriedades adquiridas a um outro syndicato, este estrangeiro.

Com o credor hypothecario deverá entender-se depois a Camara Municipal. Accrescentava o referido vereador que são partes importantes do syndicato... secreto dois deputados federaes e um advogado que ha muito deixou a advocacia pela tachygraphia.

Neste ponto o capitalista interveiu novamente:

— Deputados federaes hermistas?

— Isso não sei — proseguiu o corretor. O vereador que falava não declinou nomes. Mas, como dissera antes, o syndicato não tem politica. Faz negocios. Os terrenos sóbem consideravelmente de preço, em certos pontos da capital, pontos que coincidem justamente com aquelles que têm de ser aproveitados para os melhoramentos...

Calou-se o corretor. Despediu-se o capitalista. Ahi fica o que elles conversaram. Si é facto, não sabemos...

* * *

E como um assumpto puxa outro, vem agora á baila o nome do prefeito, sr. Raymundo Duprat, que a esta hora anda a passear por Bello Horizonte, acompanhado do vereador civilista Armando Prado e do vereador hermista Carlos Garcia. E como estando ausente, s. s. ignora o que se faz á sombra do seu nome, denunciamos ao digno prefeito um caso grave:

— Um individuo, dizendo-se intimo do barão Duprat, procurou varios funccionarios do Forum, credores da Camara Municipal por meias custas, e propoz arrematar todos os creditos com cincoenta por cento de abatimento. O proponente dizia fazer um *negocio da China*, pois receberia tudo facilmente...

Quando o sr. Duprat regressar, trate de saber quem é o máo amigo que o compromette. Lembre-se da mulher de Cezar...

C.

PARC-ROYAL Secção de Alfaiataria

Roupa perfeitamente confeccionada com casemira de lã pura.

Ternos de Paletot a 50$. 60$ e	**70$**
Ternos de Jaquetão a 55$. 65$ e	**75$**
Ternos de Frack a 85$ e	**90$**
Ternos de Smoking a	**100$**

Tres contramestres de 1ª ordem para roupas sob medida.

As melhores casemiras francezas e inglezas em variedade colossal. O maximo da perfeição pelo minimo preço.

Lado da rua 7 de Setembro, salão do 1º andar. ELEVADORES.

Os Grandes Armazens de Paris

PREVINEM AO PUBLICO

para não comprar paletots, manteaux, costumes genero a fatate e muitos outros artigos para agasalho, sem confrontar os seus preços, que são os mais reduzidos; e o seu sortimento que é, indubitavelmente o de mais gosto desta capital.

Largo de S. Francisco de Paula ns. 19 e 21.

HOJE

PARC ROYAL

CONCERTO E FIVE O CLOCK TEA. Continuação da Exposição dos artigos para INVERNO

Brindes para as crianças

O NOSSO ANNIVERSARIO

Ainda sobre o nosso anniversario, temos a agradecer as expressões amaveis dos nossos collegas de São Paulo, e que transcrevemos abaixo:

O *Estado de S. Paulo*:

"Enviamos cordiaes saudações aos vibrantes collegas do *Correio da Manhã*, do Rio, pelo seu decimo anniversario, hontem festejado."

O *Correio Paulistano*:

"O *Correio da Manhã*, o brilhante diario carioca, entrou hontem no seu decimo anniversario de publicidade.

Orgão independente, cercado de sympathias geraes pela sua attitude de franco combatente, o *Correio da Manhã* tem sabido manter-se no posto de destaque que conquistou na imprensa do paiz.

Registrando o festivo acontecimento, enviamos ao collega carioca as nossas felicitações."

O *Commercio de São Paulo*:

"O *Correio da Manhã*, o importante diario carioca, tão bem feito e apreciado, completou hontem dez annos de publicidade.

Para commemorar o faustoso acontecimento, o *Correio da Manhã* publicou uma edição especial, de 52 paginas, contendo informações interessantissimas e grande cópia de annuncios.

Felicitamos o distincto collega, desejando-lhe todas as prosperidades."

Na lista das pessoas e amigos que nos honraram com seus annuncios, por um descuido que muito sentimos, deixámos de publicar os seguintes nomes, que agora o fazemos, pedindo-lhes sinceras desculpas:

G. F. de Oliveira, Abreu Sobrinho Barbosa Freitas & C., Rocha Leal & C., Monteiro da Silva & C., Ramiro Pereira de Castro, Quaresma & C., J. M. da Costa & C., Bromberg & C.

Tambem por descuido da revisão sairam errados os numeros da Livraria do Povo, que é S. José n. 65 e não S. Pedro 71 e 73, como saiu, e Henrique Boiteux, que é rua da Uruguayana 31 e não 127.

25:000$000

Pelo Centro Loterico e Postal, rua Nova do Ouvidor n. 4, foi, tras-ante-hontem, vendido, e hontem pago, o bilhete 4484, com 25:000$000, da Loteria Federal.

O engenheiro de obras do Ministerio do Interior foi autorizado pelo respectivo ministro a contratar com Barnabé Mereira Lopes os diversos reparos de que necessita o edificio do Supremo Tribunal Federal, pela quantia de 11:250$000, conforme a proposta aceita na concorrencia publica aberta para esse fim.

Participação

Participa-nos o sr. Adjucto Ferreira, digno proprietario do barateiro estabelecimento Rio Triumphal, á rua do Ouvidor 73, que, tendo finalizado os seus antigos clubs de roupas, em outubro do anno proximo passado, tem resolvido, não só á pedido de muitos dos seus antigos freguezes, bem como para dar maior desenvolvimento ás suas já grandes vendas, organizar novos clubs para roupas sob medida, roupas brancas, roupas feitas e de cama e mesa, chapéos de Chile, Panamá e outros, guardas-chuvas, capas de borracha e muitos outros artigos para homens, sendo as prestações, para estes novos clubs, a 4$000 por semena, e os seus sorteios feitos pela loteria.

A julgar pela sinceridade com que ali são feitas todas as vendas, no conceituado estabelecimento, e os preços baratissimos de todos os seus artigos, podemos, desde já, garantir que terão os novos clubs verdadeira aceitação, pelas extraordinarias vantagens que os mesmos offerecem.

Ao juiz de direito da 3ª vara civel desta capital o ministro do Interior solicitou providencias afim de que sejam remettidos ao Archivo Publico todos os autos findos cuja antiguidade exceder de 30 annos.

Egual solicitação foi feita aos juizes de direito da 2ª vara civel, da 1ª, 2ª e 3ª varas do commercio, para os autos de jurisdicção contenciosa, e aos da 1ª e 2ª varas de orphãos, ao juiz dos feitos da fazenda municipal e ao da vara da provedoria e residuos.

Bebam Vinho Carnaval

O senador Alencar Guimarães, em nome do governo e da representação paranaense, agradeceu pessoalmente ao ministro da Viação o decreto que approvou os estudos e orçamento das obras do porto de Paranaguá.

LOTERIA FEDERAL para S. João — em 23 e 24 de junho — 3 sorteios — 100:000$, 100:000$ e 200:000$000.

O fiscal das loterias, tendo em vista o novo regulamento que autoriza a nomeação de um escrivão *ad-hoc*, e não havendo verba para tal, consultou ao ministro da Fazenda a respeito.

Oculos, pince-nez, binoculos e instrumentos de musica. *A Luneta de Ouro* — Ouvidor n. 123.

A Inspectoria Geral de Navegação solicitou do Lloyd Brasileiro informações sobre as cargas destinadas a Matto Grosso, que estavam em deposito em Montevidéo e Buenos Aires, por falta de transporte.

Em resposta, a directoria do Lloyd communicou que já déra as providencias necessarias, no sentido de serem transportadas as cargas, por já terem subido as aguas do rio Paraguay, e que dentro de quinze dias não haverá mais atrazo naquella linha, conforme fez sciente ao ministro da Viação, agradecendo o auxilio offerecido pela inspectoria áquella empresa, visto ella já dispôr de material abundante.

Laboratorio Clinico — Reacção da syphilis. Exames de urinas, sangue, escarro, etc. **Dr. Silva Araujo** (Paulo) — Trat. da syphilis, **606**, 1º de Março, 11. Phar. Silva Araujo.

Antarctica

1$000 réis, garrafa, em toda a parte

O ministro da Fazenda vae expedir circulares ás delegacias fiscaes nos Estados determinando providencias no sentido de serem evitadas as continuas depredações das plantas ricas de materias extractivas, situadas em terrenos de marinha.

Gastem sómente queijos Borboleta, de Palmyra, cuidado com as imitações. 1683

DR. JULIO FURTADO

Regressa hoje do Rio da Prata o dr. Julio Furtado, director geral de Mattas e Jardins da Prefeitura.

O dr. Julio Furtado é a incansavel energia a quem tanto deve a nossa capital pelo que ella tem de irresistiveis bellezas: os seus parques, jardins, a arborização das suas ruas, e essa maravilha que ficou sendo a Quinta da Boa Vista, obra do seu esforço e da sua incansavel actividade. E', por conseguinte, um nome que não póde ficar esquecido, ou a quem se deva commum registro.

Ao digno engenheiro, e competente director das Mattas e Jardins da Municipalidade, serão, por occasião de seu desembarque, feitas as maiores e mais justas manifestações de apreço.

Irão recebel-o a bordo commissões das diversas secções da Prefeitura, amigos e admiradores.

Pedem-nos publiquemos o seguinte:

"Saudação que faria ao dr. Julio Furtado, si não fossem motivos de força maior:

"Meu eminente chefe e inexcedivel amigo — Ha uma phrase latina com fóros de proverbio que, transplantada para a nossa lingua, assim é expressa: As palavras voam. *Verba volant.* Foi pensando na verdade dessa velha sentença que eu, em vez de dirigir-vos simplesmente a palavra, resolvi confiar ao papel, pela penna, o que tenho a dizer-vos, porque assim completo aquelle brocardo: o escripto fica, *escripta manent!* E resolvi fazel-o, meu eminente chefe e nosso incomparavel amigo, porque desejo documentar, quero que fique para ser lida por aquelles que herdarem o vosso nome glorioso, esta prova do quanto o vosso coração, o vosso espirito e o vosso caracter, se souberam impôr á estima sem limites, á incondicional admiração e ao irreductivel respeito, dos que vos acompanham nessa trajectoria luminosa que é a vossa vida de trabalho fecundo, de actividade sem par, de superioridade artistica e scientifica, de inatacavel probidade!

Isto que vos affirmo, sr. dr. Julio Furtado, não é absolutamente o sentir e o pensar de um homem; não é o juizo individual e exclusivo, de quem se vos dirige, neste momento. Não! E' o sentir, é o pensar de todos que aqui se acham e que me ouvem como que ouvindo a repetição daquillo que elles mudamente estão dizendo e sentindo no intimo dos seus corações e no fundo das suas consciencias! E' o pensar, é o sentir do proprio chefe supremo do municipio, o eminente general Bento Ribeiro, á cuja proverbial competencia e á cuja energica hombridade, o benemerito chefe da nação, em boa hora, entregou os destinos da capital da Republica! E tanto isso é verdade, quanto disso acaba de dar-vos a prova mais convincente, confiando ás vossas já consagradas aptidões na especialidade, o estudo comparativo do que, em materia de embellezamentos urbanos, se tem feito pelas mais adeantadas republicas e pelas mais formosas cidades do sul do continente!

Do proveito que tirastes dessa honrosa missão teremos brevemente a prova nos melhoramentos que a nossa amada *urbs* vae ter, para maior gloria do vosso nome, e para maior gratidão do municipio, ao benemerito prefeito actual, que, como já o fizera o grande Passos, assim ampara com a sua autoridade e o seu prestigio, o vosso gosto e o vosso saber.

Dando-vos as boas vindas, eu o faço implorando a assistencia divina para a conservação da vossa vida e as bençãos do céo para todos os que vos são caros! — *João Serzedello Corrêa*."

Tendo o dr. Guilherme Medina, delegado da propaganda do salitre do Chile em nosso paiz, de importar adubos chimicos para experiencias, consultou o dr. Pedro de Toledo, ministro da Agricultura, ao dr. Francisco Salles, ministro da Fazenda, si poderia ser autorizado o despacho livre de direitos para os referidos productos.

O dr. Francisco Salles respondeu que só é permittida a isenção de direitos em tal hypothese quando os importadores são agricultores, ou quando requisitada officialmente.

Uzae a tinta Sardinha, actualmente a melhor do nosso mercado.

Será lavrada escriptura de compra de terrenos, pela Estrada de Ferro Central do Brasil a Antonio Gonçalves Gilde, José Teixeira Barros Nobrega e dr. Antonio Moura dos Santos, do predio e terrenos situados á rua Souza Barros n. 181, por 36:000$000.

Euceina Werneck, Especifico infallivel contra a Influenza, Grippe e Constipação.

A' firma Ibirocahy & C. o Thesouro Nacional vae fazer pagamentos de fornecimentos a estradas de ferro.

60$ Ternos de roupa, feitos sob medida. Tecidos, alta novidade. Rua Luiz de Camões 36.

Por portaria de hontem o ministro da Agricultura designou o director da 1ª secção da Directoria Geral de Industria e Commercio, dr. Raymundo de Araujo Castro, para substituir o director geral, durante o tempo em que estiver ausente, em commissão do governo.

Para director da 1ª secção foi, por acto da mesma data, designado o director da 2ª, dr. Gonçalo Marinho.

Assumirá a direcção da 2ª secção, de accordo com o regulamento da secretaria, o 1º official José Pinto de Azeredo Coutinho.

Corôas de flores naturaes. Casa Jardim. Rua Gonçalves Dias 38.

Pedido de garantias

Mlle. Lili Gouzette, pianista da *troupe* que está trabalhando no Cinema Pathé, procurou hontem a policia e pediu garantias de vida, pois se diz ameaçada de morte por Guerrez Leitierre, que hontem veiu de S. Paulo.

A policia poz á sua disposição um agente de policia.

As pretensões do Banco Hypothecario do Brasil

O Banco Hypothecario do Brasil, que se converteu em março de 1893 em Banco de Credito Popular do Brasil, propoz uma acção summaria especial contra a União Federal, afim de ser reconhecido o seu direito á isenção do pagamento de todo e qualquer imposto, assim como a restituição das quantias que a titulo de imposto de consumo lhe foram exigidas pelos productos de sua fabrica de tecidos Santa Barbara.

Além disso pede mais aquelle banco a indemnização dos prejuizos, perdas e damnos resultantes dessa exigencia.

O dr. Pires e Albuquerque, juiz da 2ª vara federal, após correr a causa seus regulares tramites, em sentença de hontem julgou improcedente a acção, condemnando o autor nas custas.

A sentença do juiz é longa e bem fundamentada. Começa elle considerando cabivel a acção summaria especial, visto tratar-se de direito individual lesado por decisão administrativa.

Entrando no merito da causa, o dr. Pires e Albuquerque julga improcedente a acção, entre outros motivos, porque o dec. 1.036, de 1890, que concedeu isenção de direitos ao Banco de Credito Popular do Brasil, não autoriza nem justifica a isenção que pretende gozar o autor, Banco Hypothecario, para a exploração da industria de tecidos.

De facto, não ha nas leis uma relação de utilidade privada que não esteja unida a um fim de ordem e interesse geral.

Depois a isenção reivindicada não só não corresponde aos fins de interesse publico collimados no dec. de 1890, como ainda constituiria gravissimo damno, conferindo ao autor um verdadeiro monopolio pela desegualdade em que ficaram os demais industriaes, paralysando o desenvolvimento do paiz e prejudicando até a riqueza nacional.

Além disso as leis chamadas anormaes, derogatorias do direito commum não comportam interpretações extensivas e, pois, não é licito extender a uma exploração puramente industrial os favores que o legislador concedera a um estabelecimento de credito popular, tendo em vista a natureza e fim de sua instituição e as operações que lhe são peculiares.

Acontece ainda que a isenção de impostos é de privativa competencia do poder legislativo; não póde ser concedida, limitada, ampliada ou transferida pelo poder executivo.

Em consequencia, pois, o decreto de março de 1893, que autorizou o Banco de Credito Popular a transferir-se em Banco Hypothecario, não transferiu nem podia transferir a este a isenção que o decreto 1.036, de 1890, concedeu áquelle.

Foram advogados nesta causa os drs. Leoni Ramos e Rivadavia Corrêa.

* * *

Depois da exposição do que se passou em juizo, e que vem provar, mais uma vez, a absoluta superioridade de espirito do juiz federal dr. Pires e Albuquerque, só temos que recordar que o Banco Hypothecario, baseando-se numa concessão que caducou ha muito tempo e que nunca foi utilizada, tem nem mais nem menos do que a pretenção de gozo de absoluta isenção de direitos... de toda a especie!

As acções do Banco Hypothecario, que quasi não tinham cotação no mercado, foram adquiridas *ao par*, por um syndicato francez, que pretende, invocando a tal concessão em tempos feita ao Banco de Credito Popular, restaurar essa concessão e extender sobre o Brasil garras aduncas. Tendo-lhe dado para trás o ministro da Fazenda, recusando-lhe isenção de direitos para quantos materiaes de construcção o Banco Hypothecario entenda importar, e o dr. Pires e Albuquerque responde agora á atrevida voracidade do syndicato francez com a sentença que acima se lê.

E' possivel que estas lições não bastem e que o syndicato proprietario das acções do Banco Hypothecario prepare outros assaltos ao Thesouro, mas terá respostas identicas, estamos certos disso.

Hão de comprehender esses senhores que o Brasil não é senzala...

Diplomacia

O presidente da Republica receberá depois de amanhã, ás 3 horas da tarde, no palacio do Cattete, em audiencia especial, o ministro de Portugal, dr. Antonio Luiz Gomes, que vae agradecer as attenções dispensadas pelo governo á delegação especial que veiu representar o seu paiz na posse do marechal Hermes da Fonseca no cargo de presidente da Republica.

—Acaba de chegar a esta capital o novo secretario da legação do Paraguay, sr. Pacifico de Vargas Filho.

— O sr. Juan Silvano de Godoy, novo ministro do Paraguay, foi hontem ao palacio Itamaraty cumprimentar o barão do Rio Branco.

Ricas "toilletes" modelos de Paris, variedade em artigos finos e de gosto para senhora, preços reduzidissimos; *Casa Dolcey*, Sete de Setembro 82, 1º andar.

A thesouraria da Casa da Moeda remetteu, por intermedio do Correio Geral, 400$ em sellos para o imposto de consumo nacional e 248$600 em sellos adhesivos, para a collectoria das rendas federaes em Santa Maria Magdalena, S. Francisco de Paula e S. Sebastião do Alto.

Recebeu da officina de xylographia, conferiu e empacotou 8.300.000 fórmulas para o imposto de consumo nacional, na importancia de 93:800$000; da de estamparia 30.000 sellos adhesivos, no valor de 90:000$.

Trocou para esta praça 1:605$000 em nickel por papel e 120$000 em bronze por papel.

Recebeu ainda 1:200$ de 4 cauções para a concorrencia.

J. A. Vieira Cir. dentista. A. Central 137, 1º an. C. Odeon e Candido Benicio 35-C.

Foram declaradas sem effeito as portarias que nomearam para a Estrada de Ferro Central do Brasil os seguintes bagageiros de 3ª classe:

Tertuliano de Souza Leal, Manoel Nogueira, Francisco José de Souza, Joaquim Soares Passos, José Garcia Bueno, Raul de Macedo Campos, Heitor Pires Campos, Leão de Almeida, Armando de Araujo Andrade, Virtulino Paiva Ribeiro, Manoel Pedro Machado, José da Silva Jorge, Sylvio Alves Véo, Manoel Gomes dos Anjos, José Augusto de Campos, Octavio da Costa Telles, Oscar Ascendino Moreira Ramos, Gilberto Mendes, Mario Bourbon, Germano de Amorim Barbosa, Fernando Pellegrini, Mario de Castro Moreira, Julio Carvalho da Costa, Fausto Moniz, David Gaudino da Veiga, João Baptista Augusto Pereira e Mario Fiuza da Cunha.

Foram tambem declaradas sem effeito as seguintes nomeações:

Auxiliar de escripta da 5ª divisão, Victor de Freitas.

Conferentes: Francisco Berrini Junior, Alcides Rodrigues e Nicanor Damaso da Costa.

Em S. Gonçalo de Nictheroy desembarcam marinheiros do "Minas-Geraes" e promovem conflicto

MORTES E FERIMENTOS

Desembarcaram hontem, no porto das Neves, municipio de S. Gonçalo, diversos marinheiros do couraçado *Minas Geraes*, seguindo dahi para o logar denominado Cordeiros, do mesmo municipio.

Nessa localidade, os marinheiros promoveram desordens, entrando em luta com populares.

Do conflicto sairam feridos muitos dos aggressores e alguns moradores de Cordeiros. Em Nictheroy corria, á noite, que dois marinheiros foram mortos na luta.

A população daquella localidade ficou aterrorizada deante desses acontecimentos.

O governo fluminense fez seguir hontem á tarde, para o municipio de S. Gonçalo, um forte contingente da força policial, afim de restabelecer a ordem e effectuar a prisão da maruja turbulenta.

Na repartição central da Policia nada constava acerca dos gravissimos factos occorridos no Estado do Rio.

Parede de foguistas e graxeiros na Central do Brasil

A GRÉVE DUROU APENAS ALGUMAS HORAS

O "Correio da Manhã" ouve do pessoal queixas contra a administração

AS CAUSAS DO MOVIMENTO

No local dos factos

PROVIDENCIAS DO GOVERNO

Correram hontem ás primeiras horas do dia as noticias de uma gréve geral na Estrada de Ferro Central. Como é de prevêr, isso occasionou as mais sérias apprehensões, sobretudo por que a Central é a grande arteria de communicação entre o Districto Federal e os Estados de Minas, Rio de Janeiro e São Paulo, occasionando qualquer interrupção do trafego prejuizos incalculaveis para o commercio e a industria, sem contar com o movimento diario de passageiros do interior e dos suburbios, que tem os seus interesses ligados pessoal e commercialmente a esta cidade.

Depois do desencontro natural entre os primeiros boatos e os acontecimentos que se iam desenrolando, soube-se afinal o que existia, e que se restringe forçosamente a um caso de administração que exige resolução immediata, tanto para a boa marcha dos interesses ligados á Estrada, publicos e particulares, quanto para o bom credito do Estado que, por isso mesmo que é um patrão contra o qual são quasi sempre inuteis todas as reacções, mesmo as de caracter material, deve superintender os seus serviços de modo a que elles jámais dêm logar a episodios como esses de hontem.

Não se póde negar uma certa logica ao que fizeram os grévistas, quando se sabe que o proprio director da Central, ou por outra, uma determinação administrativa que levava a autoridade da sua ordem, tinha sido um dos moveis da agitação dos empregados do deposito de S. Diogo. E' verdade que, segundo disseram os jornaes da tarde, o dr. Frontin não autorizára a publicação da circular rebaixando a diaria do pessoal do deposito de 4$500 para 3$; mas isso caracteriza perfeitamente um estado de desordem administrativa, por cujas consequencias não é a mais responsavel a gente humilde que protesta contra um facto de ordem material, attingindo directamente os já de si exiguos ordenados que recebem.

E essa reducção de ordenados, mais do que á remoção do sub-chefe do deposito, Alfredo Barbosa, é que teve a acção decisiva entre o grupo sublevado, por mais que se procurem torcer os acontecimentos de modo a preparar para amanhã a reacção do poder contra as victimas inermes que em momento dado se revoltaram contra o máo estado das cousas da Central.

Parece que é isso o que se prepara, fazendo propalar o movimento como revestindo um aspecto odioso, que elle aliás não possue, e excusa que se urdam situações para uma iniciativa de coerção governamental.

Esse facto é, aliás, incomprehensivel em vista da resolução que felizmente teve o movimento grévista. O director da Estrada, diz a imprensa da tarde, prometteu attender a todas as reclamações do pessoal, menos na parte relativa á volta do sub-chefe Barbosa, mas só depois de terem entrado os serviços da Central na sua normalidade. Por isso mesmo que essa promessa partiu de quem a póde fazer, é que ella deve ser cumprida, sem nenhum desdouro para os melindres do espirito de autoridade, que ultimamente tem sido tão mal comprehendido nos seus fundamentos.

O Estado não é só o carrasco, uma autoridade medieval que não possa ser contrariada nas suas determinações. Como todo patrão, elle tem de reconhecer e submetter-se á soberania do direito commum, que não distingue entre o simples operario e o maior representante do poder publico. Nessas condições não é possivel afastar das cogitações do momento os interesses que os empregados da Central hontem revolucionados reivindicam como seus. Urge que o director da Estrada abra um rigoroso inquerito tendente a esclarecer tudo quanto veiu ter nessa gréve de poucas horas, tão prejudicial na sua curta existencia.

O carvão que os machinistas e foguistas dizem ser de pessima qualidade, attribuindo-lhe os constantes atrazos dos trens, é de urgente necessidade que seja examinado, para desencargo da propria administração da Central. Essa, emquanto possa ser allegada essa circumstancia do máo combustivel, não póde agir contra os machinistas que trazem os seus comboios atrazados, por isso mesmo que a demissão ou suspensão desses empregados apenas põe um ponto de interrogação ácerca do que póde haver entre os fornecedores e a administração da nossa principal estrada de ferro.

Urge, por isso, um inquerito rigoroso, e uma remodelação de serviços que ponha o publico ao abrigo de successos como o de hontem, nos quaes, a par dos enormes interesses feridos, houve a desoladora nota do sangue.

O COMEÇO DO MOVIMENTO

Cerca de 4 horas da tarde de ante-hontem, quando eram affixadas as escalas de serviço, no deposito de S. Diogo, machinistas, foguistas e graxeiros arrancaram-nas, inutilizando-as em seguida.

O dr. Paulo de Frontin e demais engenheiros, sabedores do occorrido, foram immediatamente para o deposito de S. Diogo, afim de tomarem providencias.

O director da Estrada mandou que fossem confeccionadas novas escalas, assistindo ao trabalho.

Quando se faziam as escalas o director da Central foi cercado pelo pessoal, que lhe fez varias reclamações, não só contra o material e a remoção de engenheiros, mas tambem em relação á diminuição dos salarios dos graxeiros, que de 4$500 passou a 3$000, de 1º do corrente em deante.

O dr. Frontin attendeu a umas e recusou outras, declarando que absolutamente não transigia em seus actos.

Desgostosos, graxeiros e foguistas commentavam o succedido, quando lhes affirmaram que o director mandára transferir para a estação do Norte o sr. Alfredo Barbosa, sub-chefe do deposito.

Ao saberem disso, os protestos recrudesceram, não só por parte daquelles funccionarios como de todos que estavam presentes e que tinham em grande conta o sr. Alfredo Barbosa, o qual estava desempenhando aquellas funcções ha trinta annos.

Dos commentarios passou-se á acção. Uma machina se punha em movimento, e um grito se ouviu:

— Não sáe!

Um grupo cercou-a, um revólver foi apontado e a machina não saiu mesmo.

Durante hora e meia não se movimentou no deposito uma só machina.

Providencias, que foram promessas, acabaram com essa situação mais de duvidas e incertezas do que de uma gréve. Talvez por se sentirem em falso, alguns foguistas e graxeiros começaram a dar parte de doente. Assim, pela manhã de hontem, o numero de empregados enfermos já subia a oitenta!

O COMEÇO DA GRÉVE

Pela manhã de hontem, foguistas e graxeiros, reunidos em numeroso grupo, resolveram abandonar o serviço até que a administração da Central resolvesse fazer-lhes justiça.

A attitude, que até então haviam assumido, em nada lhes modificaria a situação. Era necessario parar o trafego para que a repercussão do facto levasse o dr. Paulo de Frontin a ceder.

Para conseguir a paralysação do serviço nada mais era necessario que atacar a cabine de S. Diogo, a chave principal de todo o serviço de trens de suburbios.

Antes de fazel-o conseguiram que um trem de suburbios, que se dirigia á Central, parasse, pondo-se em fuga o pessoal da machina.

O ATAQUE A' CABINE

O ataque á cabine effectuou-se pouco antes das 10 horas da manhã.

Um grupo de grévistas, munidos de grossos cacetes, dirigiu-se á cabine aos gritos de: "Acaba com isso" — "Vamos parar o movimento".

E então era de ver-se a caminhada ligeira que tomaram os cabineiros.

Os degráos da escada foram descidos a dois e tres, aos pulos mais comicos...

Em menos de um minuto, a cabine estava vasia, para satisfação dos grévistas, que muito riram com a "ligeireza" dos companheiros, aos quaes ninguem mais pôz os olhos...

A BANDEIRA DOS GREVISTAS

Os grévistas, apezar de já terem conseguido parar um trem e apossar-se da cabine garantia da paralysação do trafego, entenderam que pelas duvidas seria sempre bom içar-se uma bandeira.

E, tirada de uma das paredes da cabine de S. Diogo, começou a tremular uma bandeirinha vermelha num de seus cantos, signal para obrigar a parada.

E não mais trafegaram pelas linhas da Central os seus comboios.

ATAQUE AO DEPOSITO DE S. DIOGO

Depois do ataque á cabine, os operarios, em grupos, espalharam-se pela linha.

Houve, então, quem se lembrasse de levantar barricadas nas cancelas que dão ingresso para aquella via ferrea. E dormentes e pedras, varões de ferro e páos de todas as dimensões interceptavam a passagem.

Estavam assim senhores da linha, nada temendo.

Cerca de 10 1/2 horas, um grupo de operarios grévistas, em sua maioria graxeiros, invadiu o escriptorio do deposito. Estabeleceu-se sério conflicto entre o pessoal dali e os grévistas. Estes, em maior numero, entraram e apedrejaram o deposito, que em pouco tinha vidros partidos, vidraças derruidas no pavilhão. Uma pedra, batendo no relogio, fel-o cair.

Ouviu-se, então, partido de dentro do deposito, o primeiro tiro. Outros se seguiram a esse e em pouco um forte tiroteio se travou de parte a parte.

As pessoas que se agglomeravam pela estação de S. Diogo dispersaram-se em todas as direcções, como é de julgar.

Uns mais medrosos puzeram-se numa debandada louca pela linha, atirando-se á vala uns, caindo outros...

O conflicto já durava, quando o deposito foi, por fim, invadido.

Tudo foi quebrado. O mestre da officina, de nome Henrique, quiz, por meios suasorios, demover os seus companheiros daquelle acto. Isso bastou para que contra elle fossem disparados varios tiros de revólver.

A força de policia que estava no local era impotente para conter os animos.

No escriptorio achavam-se os engenheiros Manoel da Silva Oliveira, Julio Renerge e Oscar de Andrade, que não foram ouvidos pelos operarios.

Numa das dependencias do pavimento superior do deposito de S. Diogo estavam, na occasião do tiroteio, muitos funccionarios, entre os quaes o continuo José Pires.

Este foi uma das victimas, felizmente sem graves ferimentos.

Uma bala vinda de fóra attingiu-o na cabeça, fazendo-lhe um ferimento leve no couro cabelludo.

As outras victimas foram o operario João Pedro Camacho, ferido por pedra, e o machinista de 1ª classe J. J. Pires, tambem levemente ferido.

Ao meio-dia, no deposito de S. Diogo, houve novas desordens.

A policia acudiu, mas não effectuou prisão alguma.

Felizmente desta vez não houve feridos.

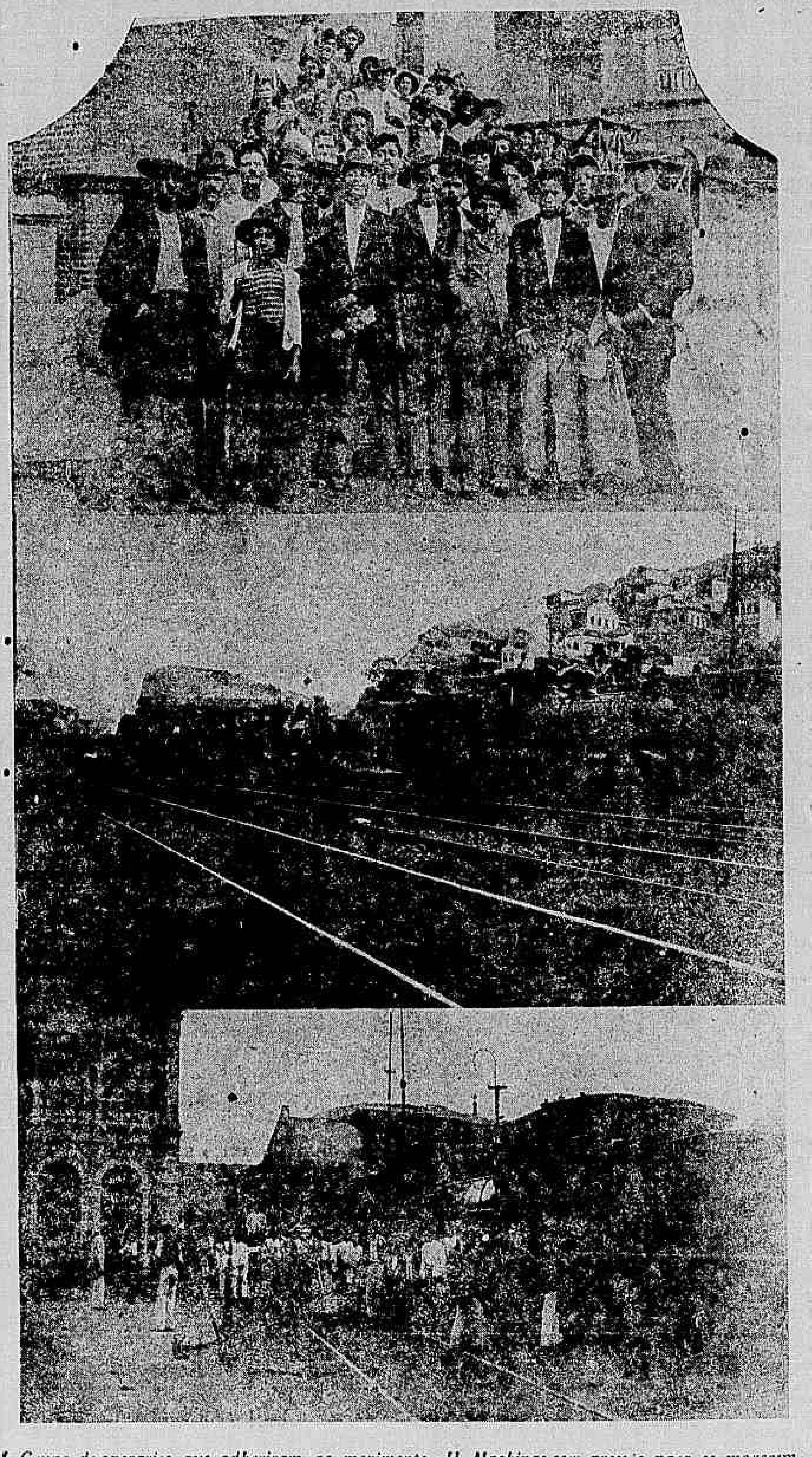

I, Grupo de operarios que adheriram ao movimento. II, Machinas sem pressão para se moverem. III, Grupo de paredistas impedindo a saida das machinas do deposito

NA POLICIA CENTRAL

Desde ante-hontem que chegaram ao conhecimento de nossas autoridades policiaes sérios boatos dessa gréve.

E esses boatos trouxeram para as nossas autoridades preoccupações, que logo se manifestaram com o movimento de forças, quer para a Central, quer para S. Diogo e outros pontos onde se reunem operarios dessa importante via-ferrea.

Os operarios da Central, em grande numero, agglomeravam-se nas immediações do deposito de S. Diogo, de onde pareceu quererem fazer alastrar o movimento grévista.

Os pedidos de providencias recebidos hontem pela policia foram immediatamente satisfeitos, ficando os locaes mais movimentados da Estrada guardados por numerosa força.

Pouco depois das 10 horas da manhã, o 1º delegado auxiliar foi inteirado de que funccionarios da Central, nas immediações do deposito de S. Diogo, permaneciam em attitude aggressiva, depois de haverem atacado a cabine.

As primeiras providencias dadas por essa autoridade foram: destacar com a maxima presteza para o local uma força de cavallaria de policia e ordenar ás autoridades do 14º districto que, além de se conservarem a postos, para qualquer emergencia, tomassem desde logo as providencias exigidas.

O POLICIAMENTO DO LOCAL

O policiamento da estação de S. Diogo e suas varias secções, escriptorio da locomoção, etc., foi rigoroso.

As dependencias foram guardadas internamente por praças do Exercito, infanteria e cavallaria, de armas embaladas.

Externamente o policiamento foi feito por praças da Força Policial, tambem de carabinas embaladas.

Nas esquinas das ruas adjacentes patrulhas de cavallaria de policia se espalharam percorrendo-as sem cessar.

A linha entre S. Francisco Xavier e Engenho de Dentro, onde existem as grandes officinas da Central, esteve guardada por patrulhas do Exercito, postadas de distancia em distancia.

Em cada estação dos suburbios, soldados de policia, de armas embaladas, foram destacados, permanecendo até á noite.

Essas medidas de policiamento foram tomadas pelos drs. Hugo Braga e Cunha Vasconcellos.

O "CORREIO DA MANHÃ" OUVE DO PESSOAL DA CENTRAL AS CAUSAS DO MOVIMENTO

Cerca de 3 horas da tarde de hontem, quando mais serenados estavam os animos, resolvemos procurar alguns funccionarios da Central, afim de nos certificarmos das causas do movimento, que tanto alarmára a população.

Chegámos a S. Diogo, no momento em que uma grande força de cavallaria do Exercito, commandada por um tenente, a galope, se dirigia para os armazens de carga da Central ali existente. Soldados de policia de armas embaladas, postados nas cancellas da rua General Pedra, não deixavam que ninguem passasse para o leito da Central.

Grupos de populares, quasi todos funccionarios da Central, commentavam os acontecimentos, com referencias pouco lisonjeiras ao director.

Approximámo-nos de um desses grupos e pudemos, então, ouvir alguns foguistas, graxeiros e machinistas a proposito dessa gréve.

Gente laboriosa e franca, disseram-nos de sua attitude com a maior sem-cerimonia, pedindo-nos, tão sómente, que lhes fizessemos justiça, relatando os acontecimentos como elles realmente se haviam passado.

Receiosos das vistas de agentes da policia, que por ali, em grande numero, se espalhavam, pediram-nos que nos afastassemos, pois o pessoal grévista queria contar ao *Correio da Manhã* a verdade dos factos, mas temia qualquer desacato. Seguimos pela travessa da Saudade e um dos grévistas, rapaz moço ainda e foguista da Central ha oito annos, commissionado por seus companheiros, seguiu-nos. Ouvimos, então, as revelações que se seguem, ou melhor, as queixas que o pessoal tem da direcção, que anarchizou, affirmam, o serviço da Central, demittiu velhos empregados e nomeou protegidos politicos, com prejuizo de empregados antigos.

As declarações que se seguem foram feitas em nome do pessoal grévista:

"Ha muito que o dr. Paulo de Frontin tem conhecimento de que o carvão fornecido á Central é máo, não se prestando ao serviço, nas condições em que elle se acha.

Cheias as caldeiras, postas em movimento as machinas, quando mais se necessita do vapor, o carvão deixa de fazer labareda, diminue a pressão e apaga-se. Dahi o atrazo, dahi as faltas do pessoal, que está sendo demittido pelos atrazos occasionados pela falta de vapor.

Ha tres dias, foi demittido o antigo machinista Manoel Miguel, um homem que se estragou no serviço da Central, onde trabalha ha mais de dezoito annos. Essa e outras demissões começaram por desgostar o pessoal, que muito se alarmou, quando, no fim do mez passado, foi sabedor que as diarias iam ser diminuidas. Os graxeiros foram, no fim do mez passado, scientificados, por um aviso affixado no escriptorio, de que do 1º de junho corrente em deante as suas diarias de 4$500 passavam a 3$000.

Isso foi resolvido hontem quando se deu o primeiro movimento, tendo o dr. Frontin feito a declaração de que a diminuição não seria feita.

Mas, si foi removida essa causa, outras permaneceram e outras ainda foram creadas de hontem para hoje...

Uma dellas está na retirada do dr. Assis Ribeiro, um dos engenheiros mais estimados na casa. O dr. Assis Ribeiro, que era para todo o pessoal de machinas um verdadeiro pae, foi obrigado a pedir demissão, porque o director não attendia ás suas reclamações para comprar outro carvão e mandar concertar muitas machinas que estavam em serviço.

Quando o dr. Assis Ribeiro foi despedir-se, o pessoal fez-lhe uma manifestação calorosa. O dr. Assis apresentou o seu substituto, o dr. Nogueira, amigo do dr. Paulo de Frontin, que entrou logo com má cara.

Arrebentou, então o movimento. Fazia-se a solemnidade da transmissão do logar do dr. Assis, com a presença do dr. Paulo de Frontin.

O pessoal cercou-o, pediu que tornasse sem effeito as ultimas suspensões e demissões e a diminuição das diarias.

O dr. Frontin attendeu em parte, declarando e assignando um documento tornando sem effeito o aviso.

Estavam as coisas nesse pé, quando soubemos que o director transferiu o sub-chefe especial, Alfredo Peres Barbosa, para a estação do Norte, com o prazo maximo de 24 horas para assumir o cargo. O sr. Barbosa saiu hontem de serviço ás dez horas e entrava hoje em S. Paulo ás mesmas horas, sob pena de demissão. Era a ordem dada; um castigo severissimo, pois não havia tempo de se preparar para seguir. Além disso, ha mais de trinta annos que elle fazia serviço de administração. Como, pois, tomar conta de uma machina?

Não é tudo. O dr. Frontin fez-lhe ainda a injustiça de o julgar capaz de alimentar uma gréve e de acoroçoar esse movimento, devido mais ás penas que soffreram por causa da má qualidade do carvão e do estrago das machinas, do que por outro motivo.

Ainda ha pouco, quando o dr. Seabra esteve no escriptorio, um foguista pediu-lhe que solicitasse do director para ficar sem effeito a transferencia do sub-chefe Barbosa. Pois o dr. Frontin, que ha de ter consciencia da injustiça do castigo, antes que o ministro falasse, saltou com esta:

— Não desfaço a transferencia. Está transferido e muito bem transferido."

O ministro não disse nada e a transferencia é, pois, um caso resolvido.

Nós não fizemos a bem dizer uma gréve. Quando soubemos da transferencia e da saida do dr. Assis, mandámos communicação de doentes. Foram 84 communicações.

Hoje, quando conversavamos, no pateo do Movimento, fomos atacados por dois machinistas a tiros de revólver. Um delles é compadre do director e o outro não sabemos quem foi.

Depois disso é que agimos como a imprensa sabe. Não pedimos adhesões, nem fizemos disturbios. O que fizemos e faremos é defender nossos direitos, menosprezados pelo nosso director."

UM FOGUISTA DEMITTIDO FALA-NOS AINDA DO MOVIMENTO

Era 1 1/2 hora da tarde quando chegámos á rotunda de S. Diogo.

Dezenas de homens, agrupados em frente á officina daquelle deposito e do escriptorio ali existente, commentavam o movimento e falavam sobre as providencias que o ministro da Viação havia promettido tomar em relação a elles, a quem s. ex. pareceu ter dado razão.

Que os foguistas vinham de ha muito soffrendo injustiças, diz-nos um delles, a quem o interrogámos sobre o assumpto:

— Qual foi o motivo porque vocês declararam a gréve?

— Os motivos? São muitos os motivos, e ha mais tempo deviamos ter reclamado, porque o dr. Frontin entende que ha de consentir nesse estado de coisas, que parece interminavel. Fizeram uma reforma para adoçarnos a boca; quanto, porém, ao trabalho, continúa tão barbaro como era, sinão peor. Avalie o senhor que todos nós temos hora certa de entrada para o trabalho, mas não temos para a saida...

— De modo que dobram o serviço, não é assim?

— Perfeitamente.

— E quantas horas regulam trabalhar por dia?

— Horas? A's vezes dias. Ha occasiões em que trabalhamos apenas 24 horas, e quando se dá isso estamos bem; porque é commum trabalharmos 48 e mesmo 84, como por exemplo já aconteceu com este seu creado.

— Mas isso é um absurdo.

— E' um absurdo que o senhor póde verificar, perguntando aos meus companheiros. Quantas vezes os senhores não dão noticias injustas contra nós? Olhe, quer ver uma coisa? Vou mostrar-lhe aqui o meu braço. Vê essa cicatriz? Queimei este braço num dia em que trabalhava havia já 56 horas, sem descanso algum, e mettia carvão para a fornalha, dormindo. A um solavanco mais forte, dado numa curva, cai, queimando-me como o senhor vê.

— E' horrivel, não ha duvida.

— Mas não é só. Embora aconteça o que acabo de dizer-lhe, comtudo, isso não é nada deante de outras coisas que o director tem acobertado com a sua autoridade. Apezar do pessoal andar fatigadissimo pelo trabalho exhaustivo, mesmo assim iamos trabalhando calmamente, porém, as demissões constantes de companheiros, com alguns annos de serviço nessa via-ferrea, têm-nos desgostado profundamente, pois vemos, de um momento para outro, ficarem sem pão, com a familia na miseria, homens cujas habilitações estão acima de toda a duvida.

— E tem havido muitas demissões?

— Muitas. Vou contar-lhe algumas, e por ellas o senhor julgará das outras, que são todas feitas com pessoas nas condições das que lhe vou citar. Ha tempos, o foguista Manoel Alexandre manobrava com uma locomotiva para o girador de S. Diogo. Ao chegar ao girador, e quando a locomotiva já se achava sobre elle, o foguista fez funccionar o *westinghouse*, mas um pouco tarde, de sorte que provocou o descarrilamento do *tender*. Pois bem. O foguista, que se chama Manoel Alexandre, embora viesse servindo a contento de todos, porque podia exercer bem o seu cargo, foi immediatamente demittido. Não o quizeram ouvir absolutamente, nem lhe quizeram applicar uma pena mais suave. A rua era o premio que elle merecia, depois de se haver dedicado durante muito tempo ao serviço da Estrada, e naturalmente quando se achava cheio de somno e de fadiga. Era uma perseguição, estava evidente, porquanto outros accidentes identicos se têm dado, sem que a pena extrema seja applicada.

— Entretanto o accidente foi grave; não se póde dizer que fosse victima um innocente, não é assim?

— E' verdade. Ouça o resto. Pouco depois, na rotunda, o foguista de 2ª classe Benedicto Alexandre, irmão do primeiro, teve uma discussão com um machinista, a proposito de detalhe de serviço. Em outra qualquer parte esse facto morreria no nascedouro, porque foi uma coisa positivamente sem importancia. O machinista, porém julgou de bom aviso dar parte do foguista e, dentro em pouco, lá estava o foguista fazendo companhia ao irmão demittido...

— Attribue, então, esses factos a perseguições?

— E' verdade. Infelizmente aqui na Estrada o foguista que, embora sem commetter falta alguma, fôr antipathizado por algum chefe póde contar com a demissão pela certa. E' uma questão de tempo apenas. Não param, porém, ahi as demissões. Além das que citei, consideradas por todos nós como absurdas, ainda ha as do foguista Oscar Rodrigues e de Manoel... Manoel.. não me lembro agora do seu nome todo, que foram postos na rua por futilidades...

— Si é como diz...

— Si é! Vou agora dar-lhe uma nota, que tem uma grande importancia. Não sei si sabe que os graxeiros, pela reforma, passaram a vencer 4$500 diarios. Como vê, não é lá nenhum ordenado invejavel, que vá contribuir para a bancarrota do Brasil... O sr. conde, porém, que tem as mãos desmedidamente abertas quando se trata de manifestações ao presidente da Republica, entendeu que havia de mandar reduzir essa diaria, como é voz corrente na Estrada, a 1$000, deste mez em deante. Agora, queira dizer-me, é ou não é um abuso?

— Tem certeza disso?

— Não, senhor; certeza não tenho. Pergunte, porém, a qualquer graxeiro, que elle dirá a mesma coisa. E' o que consta. Ora todos esses factos vieram juntar-se ao mais recente, que nos magoou profundamente. O machinista Alfredo Barbosa exercia ha muito o cargo de chefe e a distribuição do serviço, embora barbaro, era feita a contento, visto que o machinista Barbosa é justo e equitativo. Isso de algum modo suavizava-nos, por sabermos como era feita aquella distribuição, que não dava nunca logar a reclamações. O director, porém, não querendo que os foguistas fossem tratados como estavam sendo, porque as suas ordens quando vêm directamente para nós são para dar desgostos, entendeu de remover o machinista Barbosa. Estava, portanto, perdido o nosso consolo unico. Trabalhamos muito, é verdade, porém com equidade. Todos trabalham muito.

— E essa remoção póde trazer-lhes prejuizos?

— Como não? Removido o machinista, o seu substituto estará ou não nas condições de dirigir a escala. Parece-lhe muito simples, não é assim? Pois fique sabendo que é uma das coisas mais complicadas, porque tem de contentar a todos... e ahi tem o senhor os motivos da gréve. Queremos agora que o director mande readmittir os companheiros injustamente demittidos e conserve como nosso chefe o machinista Alfredo Barbosa.

Despedimo-nos do informante, que nos pediu fizessemos publico as razões que levaram os foguistas a declarar a gréve.

O DIRECTOR DA CENTRAL PROVIDENCIA

O director da Central, na incerteza do que pudesse acontecer, tantos e tão desencontrados eram os boatos que chegavam ao seu conhecimento, compareceu ao seu gabinete, na E. F. Central do Brasil, ás 6 horas da manhã de hontem, retirando-se ás 9 1/2, depois de ter conferenciado com alguns de seus auxiliares, que lhe declararam nada haver de anormal.

Poucos momentos, porém, se tinham passado e voltava o dr. Frontin ao seu gabinete, em companhia do coronel José Moniz, seu secretario, quando, inteirado dos factos que se desenrolavam no deposito de São Diogo, e que reclamavam suas providencias, communicou-os ao chefe de policia, dirigindo-se para o Ministerio da Viação, afim de conferenciar com o titular daquella pasta e combinar as providencias que devia tomar para debellação da gréve que rebentára.

Foi então solicitado o auxilio das forças do Exercito, tendo sobre isso s. s. conferenciado com o general Olympio da Fonseca, commandante da 1ª brigada estrategica, e dr. Cunha de Vasconcellos, 3º delegado auxiliar, que naquelle momento representava o chefe de policia.

Immediatamente seguiu o dr. Frontin, em carro da administração, acompanhado daquelles senhores, do major Potyguara e alguns chefes de serviço, para o deposito de S. Diogo.

Regressando então ao seu gabinete e já jugulado o movimento que havia perturbado os serviços da importante ferro-via, s. s. procurou ouvir alguns dos seus auxiliares, chegando á convicção, pelo que lhe informaram, de que variavam as causas determinantes da lamentavel occorrencia, sem, no emtanto, deixarem de ser em parte razoaveis.

Sendo-lhe mostrado um *memorandum* do dr. Assis Ribeiro, ex-chefe de tracção, sob cuja immediata direcção estavam os serviços affectos aos grévistas, e no qual se annunciava a diminuição de diaria dos graxeiros, foi immediatamente expedida aos chefes de serviço e agentes de estações a seguinte circular:

"Para os devidos effeitos levo ao vosso conhecimento que nenhuma medida ou determinação de serviço poderá ser dada — *De ordem do director* — sem ser assignada ou visada por elle."

Informado ainda o dr. Frontin pelo engenheiro Manoel Oliveira de que alguns machinistas lhe haviam referido que o sr. Tito Soares, representante de um jornal da manhã junto ao gabinete do director, alliciava pessoal para a gréve suffocada, expediu a circular que em seguida transcrevemos, determinando fosse ella affixada em todos os departamentos da importante ferro-via.

Eil-a:

"Fica terminantemente prohibida a entrada em qualquer dependencia privativa desta Estrada ao sr. Tito Soares, representante do *Diario de Noticias* por se ter verificado estar alliciando o respectivo pessoal para a gréve."

Após algumas providencias mais, s. s. deixou o seu gabinete, dirigindo-se ao palacio do Cattete, afim de dar conta ao presidente da Republica dos acontecimentos de que havia sido theatro o departamento que dirige.

De volta, o dr. Paulo Frontin determinou a abertura de rigoroso inquerito sobre o movimento grévista, afim de se apurar a responsabilidade dos seus promotores, encarregando disso varios de seus auxiliares.

No gabinete do dr. Frontin, além dos seus numerosos auxiliares, estiveram os srs. dr. J. J. Seabra, ministro da Viação; generaes Dantas Barreto, ministro da Guerra, e Menna Barreto, inspector da 9ª região, e dr. Rivadavia Corrêa, ministro do Interior.

O trafego dos comboios suburbanos, que desde as 10 horas da manhã estava interrompido, foi restabelecido ás 12 1/4.

— O dr. Frontin retirou-se do seu gabinete ás 6 horas da tarde, voltando ás 9 da noite.

O PRESIDENTE DA REPUBLICA

A's 10 horas da manhã, o dr. Paulo de Frontin, acompanhado do dr. Humberto Antunes e do coronel José Moniz, funccionarios da Estrada de Ferro Central do Brasil, procurou o presidente da Republica, no palacio do Cattete.

Após ter tido com s. ex. uma conferencia que durou meia hora, o director da Central deixou o palacio, regressando uma hora depois para de novo conferenciar com o marechal Hermes da Fonseca.

Quando o dr. Paulo de Frontin se retirou, o presidente da Republica conferenciou com o ministro do Interior e com o da Guerra, que haviam sido por s. ex. chamados pelo telephone.

A' 1 hora da tarde, depois dessas conferencias, o marechal Hermes da Fonseca dirigiu-se para o palacio Guanabara, não mais voltando ao palacio do Cattete.

NO EXERCITO

O general Dantas Barreto, ministro da Guerra, depois de conferenciar com o presidente da Republica e com o dr. Rivadavia Corrêa, ministro do Interior, esteve em sua secretaria, onde conversou com os generaes Menna Barreto, inspector da 9ª região, e Olympio da Fonseca, commandante da 1ª brigada estrategica, sobre a gréve da Central.

S. ex., na entrevista que teve com aquelles generaes, ordenou-lhes que tomassem as providencias que julgassem necessarias ao restabelecimento da ordem naquella repartição.

O general Menna Barreto, de accordo com o commandante da 1ª brigada, providenciou para que fossem guarnecidas todas as estações dos suburbios e o deposito de S. Diogo.

Após esta providencia entendeu-se s. ex. com o dr. Rivadavia, ficando combinado que da estação da Mangueira até Cascadura fosse o policiamento entregue á Força Policial e desta estação para baixo ao Exercito.

A' vista dessa instrucção, foi incontinenti toda a força das unidades aquartelada em S. Christovão, sendo destacado o 4º esquadrão do 1º regimento, sob o commando do capitão Hildebrando Bonoso para a estação de S. Christovão.

Este esquadrão guarnecia todo o longo da Central, desde aquella estação até a da Mangueira.

Uma força do 3º regimento occupou esta ultima estação e um esquadrão do 13º regimento a estação Lauro Müller.

A usina de electricidade foi guarnecida por um forte contingente do 52º de caçadores que depois foi substituido por um outro do 1º regimento.

O deposito de S. Diogo tambem foi guarnecido por forças do Exercito.

Todos os corpos estão de promptidão.

No pateo do quartel-general estão concentradas companhias do 56º de caçadores e de batalhões do 1º e 3º regimentos de infanteria.

O capitão Bonoso foi elogiado pela promptidão com que mobilizou o seu esquadrão.

NO MINISTERIO DO INTERIOR

O ministro do Interior, hontem, quando chegou á sua secretaria, ás 11 horas da manhã, teve conhecimento, por intermedio do chefe de policia, de que havia rebentado o movimento na officina de machinas de São Diogo.

Immediatamente, s. ex., em companhia do seu assistente militar, tenente-coronel Oru

A TORRE EIFFEL

97, Rua do Ouvidor, 99

GRANDE VENDA COM ABATIMENTO DE 20 %

Preços liquidos de alguns artigos da secção de

ALFAIATARIA

Ternos de casaca, forro de seda	120$000
Ternos de smocking, forro de seda	100$000
Ternos de sobrecasaca, frentes de seda	110$000
Ternos de fraque preto e de cores	88$000
Sobretudos de melton, forro de seda	96$000
Sobretudos de melton, forro de merinó superior, 55$ e	72$000
Ternos de jaquetão preto ou de côr	80$000
Ternos de paletot preto ou de côr, a começar de	48$000
Capas, forro de seda	96$000
Capas, polerino forrada de seda	72$000
Ternos de paletot de brim de côr a começar de	28$000
Ternos de paletot de brim branco	48$000
Ternos de jaquetão de brim de linho branco ou de côr	52$000
Paletot de alpaca a começar de	20$000
Calças de casemira a começar de	20$000
Calças de flanella branca ou listada a começar de	20$000

CURA DA TISICA

PELO METHODO DO

Dr. Guilherme Eisenlohr

A' rua General Camara n. 10

RESIDENCIA: Rua Barão de Mesquita n. 393

Continuação da enumeração de casos de curas realizadas em doentes tuberculosos no TERCEIRO PERIODO da molestia — considerados inteiramente perdidos pelos seus respectivos medicos. (Confiram os artigos dos dias 6, 10, 13, 17, 20, 24, 27, 31 de maio, 3, 7, 10 e 14 de junho de 1911).

D. Deolinda Ribeiro de Freitas, brasileira, solteira, 18 annos de edade, moradora da rua Augusta n. 18 (Santa Thereza), Rio de Janeiro.

Quando D. Deolinda Ribeiro de Freitas se consultou commigo pela primeira vez, ella estava num lastimavel estado, sentindo uma falta de ar terrivel, a ponto de quasi não poder pronunciar uma palavra, de maneira que uma parenta da doente teve que me dar as informações necessarias. Soube então, que a doente ha mezes se tinha constipado, e que devido a isto ella soffria de uma tosse rebelde, escarrando um catarrho amarello, pegajoso. Todos os dias apparecia-lhe uma febre forte de 39 a 40 gráos, e de noite, uma transpiração copiosissima a obrigava a mudar de roupa de cama por diversas vezes na mesma noite.

Peorando sempre, apezar de estar continuadamente em mãos de medico, a doente perdeu completamente o appetite, e vomitava, devido á violencia da tosse, o pouco que por acaso tinha comido. Pontadas muito fortes incommodavam-na extraordinariamente, e pouco a pouco a respiração tornou-se cada vez mais difficultosa, transformando-se por fim numa falta de ar terrivel, que fazia pena ver-se os soffrimentos desta mocinha, que já não podia mais deitar-se na cama, passando dia e noite sentada numa cadeira, em grandes afflicções.

O medico assistente, vendo a sua cliente chegar a este estado, declarou á familia de D. Deolinda, que ella achava-se em frente de um caso completamente perdido de tisica pulmonar, e que por conseguinte não havia mais nada que pudesse salvar a doente.

Nesta occasião uma vizinha de D. Deolinda, que ha muitos annos foi curada por mim, de uma tuberculose pulmonar, foi visitar a doente, e insistiu com a familia para a doente se tratar commigo. Em poucos dias de tratamento consegui combater a febre e os suores nocturnos, a falta de ar diminuiu, o appetite voltou e no curto espaço de 4 semanas esta doente que parecia estar com as horas de vida contadas, ficou completamente bem, não sentindo mais o menor vestigio da sua enfermidade, está gorda e corada. Esta cura extraordinaria causou espanto geral a todos que acompanharam a marcha da molestia.

Continuação dos artigos publicados nos dias 2, 5, 9, 12, 16, 19, 23, 26 e 29 de novembro, e 3, 7, 10, 14, 17, 21, 24, 28 e 31 de dezembro de 1910, 4, 7, 11, 14, 18, 21, 25 e 28 de janeiro, e 4, 8, 11, 15, 18, 22, 25 de fevereiro e 1, 4, 8, 11, 15, 18, 22, 25 e 29 de março e 1, 5, 8, 12, 15, 19, 22, 26, 29 de abril 3, 4, 6, 10, 13, 17, 20, 24, 27, 31 de maio, 3, 7, 10 e 14 de junho de 1911.

[illegible] Sobrinho, dirigiu-se áquella estação, onde se entendeu com o delegado, dr. Edgard Pahl, informando-se das providencias tomadas para o restabelecimento da ordem.

Dahi s. ex. seguiu, cerca de 1 hora da tarde, para o palacio Guanabara, onde communicou ao presidente da Republica as medidas já adoptadas.

Essas medidas consistiram na concentração de 150 praças de infanteria e 60 de cavallaria da Força Policial, sob o commando geral do major Potyguara, na estação de S. Diogo, e de outras forças guarnecendo as estações da Central até Campinho, como tambem os gazometros.

NO MINISTERIO DA VIAÇÃO

O dr. Paulo de Frontin, acompanhado do dr. Humberto Antunes e do coronel José Moniz, esteve cedo no palacio Monroe, em conferencia com o ministro da Viação, sobre o movimento da gréve.

Attendendo ao pedido de providencias para manutenção da ordem, o ministro da Viação requisitou, pelo telephone, do 3º delegado auxiliar a força necessaria para conter os grevistas.

A' 1 hora da tarde, o ministro da Viação dirigiu-se para a Estrada de Ferro Central.

CONFERENCIAS NO PALACIO GUANABARA

No palacio Guanabara, conferenciaram com o marechal Hermes da Fonseca, sobre os factos que se deram na Estrada de Ferro Central, os ministros da Viação, Guerra, Interior, chefe de policia, commandante da Força Policial e outras autoridades militares.

A' tarde tambem ahi esteve o dr. Paulo de Frontin, director da Central.

OUTRAS CIRCULARES DO DIRECTOR DA ESTRADA

O dr. Paulo de Frontin fez expedir hontem á noite, aos chefes de depositos, por telegramma, (para ser affixado) a circular seguinte:

"As diarias dos addidos são as mesmas dos empregados jornaleiros effectivos, sendo a dos graxeiros de 4$500."

Ainda foi por s. s. expedida aos sub-directores, chefes de serviço, chefe de tracção, sub-chefes de tracção e chefes de depositos a circular seguinte:

"Para os devidos effeitos, levo ao vosso conhecimento que demitti a bem do serviço os [illegible]eiros João Odilon dos Santos, Joaquim Corrêa Damaso, Antonio de Abreu e [illegible]nio Sodario e o foguista de 2ª classe [illegible]nio Nogueira Lopes, principaes promotores do movimento de indisciplina que teve logar hoje, no deposito de S. Diogo, devendo ser affixada esta resolução nos depositos."

O dr. Paulo de Frontin, em companhia de seus auxiliares, [illegible] no seu gabinete até ás 12 horas da noite, tendo conferenciado com s. s. os drs. Hugo Braga, 2º delegado do 14º districto; Edgard Pahl, delegado do 14º districto; Antenor Freitas, do 2º districto; Osorio de Almeida e Theodoro Figueira, secretario e official de gabinete do governo do Estado do Rio de Janeiro.

— Durante a noite pernoitaram na Central o dr. Carlos Andrade e os agentes Espinola e Joaquim Dias.

— Apezar da calma que reinava, como medida de precaução, permaneceu na *gare* da Central uma força de policia e no deposito de S. Diogo e estações da estrada a do Exercito.

Além disso auxiliaram o policiamento varios agentes secretas.

O 2º DELEGADO INSPECCIONA O POLICIAMENTO DAS ESTAÇÕES SUBURBANAS

O dr. Hugo Braga, 2º delegado auxiliar, acompanhado do inspector da Guarda Civil e do dr. J. J. Seabra Junior, delegado do 20º districto, percorreu hontem, á noite, todas as estações suburbanas, verificando o policiamento si era sufficiente.

O dr. Hugo Braga encontrou todas as autoridades nos seus postos e o serviço bem [illegible].

Em Madureira, o 2º delegado auxiliar esteve na séde da delegacia, onde encontrou [illegible] o delegado dr. Thomaz de Oliveira, [illegible] occasião de verificar a deficiencia do policiamento, apezar do augmento que para ali foi hontem de 22 praças commandadas por um alferes.

VARIAS NOTAS

Não houve chefe do movimento. Todos declararam-se solidarios.

Dentre as muitas causas que determinaram a attitude que assumiram lá tambem o facto de atrazos de pagamentos e das horas de trabalho, que queriam reduzidas.

— Espalhada a noticia de gréve, a *gare* da Central encheu-se de povo, que procurava [illegible] do movimento dos grévistas.

Uma numerosa força de policia rondava as immediações.

— O dr. Belisario Tavora, chefe de policia, logo que teve conhecimento de que se declarara a gréve, dirigiu-se ao deposito de S. Diogo, chegando mesmo a falar a alguns grévistas.

O chefe de policia concitou-os a que procedessem com calma, porque só assim poderiam obter o que desejavam.

— Um bonde da Light and Power, que passava pela rua General Pedra, foi atacado pelos grévistas.

Os passageiros, alarmados, abandonaram o vehiculo, que minutos após rodou para seu destino.

— Um passageiro do expresso de Bangú, que chega á Central do Brasil ás 11,40, achou no leito da Estrada uma navalha, já servida.

— Dirigiu as forças da policia na Estrada de Ferro o major Tertuliano Potyguara auxiliado pelo 1º tenente Horacio Alves de Campos.

Ultima hora

A' hora em que fechavamos a nossa folha os serviços da Estrada seguiam o seu curso normal dos dias pacatos, sendo de notar unicamente o serviço de vigilancia ao longo das linhas, pelas forças do Exercito e da policia. Serviço, aliás, de mera prevenção.

CASA HEIM

Casa especial em conservas e bebidas finas. Unica casa que tem charcuterie fresca todos os dias. Restaurant á *la carte*. Rua da Assembléa, 117.

Ao dr. Pedro de Toledo communicou o dr. Bueno Brandão, presidente do Estado de Minas Geraes a installação do Congresso Mineiro, em sessão ordinaria de sua sexta legislatura, tendo o titular da pasta da Agricultura agradecido a honrosa communicação, congratulando-se com aquelle presidente.

AO PUBLICO

Os cigarros SEMILIA DE HAVANA, marca VEADO, são incontestavelmente por sua excellente qualidade e fino preparo, os melhores do Brasil, até hoje conhecidos, o que se prova por sua grande venda sempre crescente e nunca attingida por outras marcas. E' por isso que chamamos a attenção dos srs. fumantes de bom gosto, contra as imitações que estão apparecendo no mercado, preparadas por invejosos que á custa do nosso credito pretendem enganar o publico com artigo ordinario de preparo semelhante. — *José Francisco Corrêa & C.*

O presidente do Tribunal de Contas ordenou o registro dos seguintes pagamentos:

De francos 400.248,73, á Société de Construction du Port de Pernambuco, pela Delegacia Fiscal em Londres, dos trabalhos executados no porto do Recife, em abril ultimo;

de 2:000$, a Alberto Levisé e outro, de ajudas de custo;

de 4:527$200, das folhas dos empregados do serviço administrativo e do pessoal jornaleiro fixo do lazareto da Ilha Grande, em maio ultimo; e

de 2:798$ ao jornal *Republica*, de publicações de editaes por ordem do Ministerio da Viação em outubro passado.

COGNAC JONZAC

Cruz de Malta. Fura aguardente de vinho á venda em todas as casas de molhado.

Desarranjo no machinismo de uma barca

Panico entre os passageiros

A barca *Primeira*, da Companhia Cantareira, que partiu hontem desta capital ás 5 horas e 10 minutos da manhã, teve, ao chegar proximo aos navios de guerra, um desarranjo na machina.

O panico a bordo foi grande, subindo á tolda todos os passageiros, que foram acalmados pelo mestre daquella embarcação.

Um passageiro, entretanto, perturbado pelo incidente, precipitou-se ao mar, sendo salvo por uma lancha da Policia Maritima que tomara a direcção da barca *Primeira* ao notar que ella corria perigo.

Outras embarcações pequenas tambem se approximaram daquella embarcação.

O passageiro que se atirára ao mar, de nome Francisco de Assis, foi conduzido para Nictheroy, onde reside.

A barca, logo que atracou na ponte Central, foi, após o desembarque dos passageiros, para os estaleiros da companhia.

Para a "Estação" Presente

Merecem especial attenção das nossas gentis leitoras as exposições em que a *Casa das Fazendas Pretas*, Avenida Central 141, nos apresenta costumes tailleurs, manteaux, blusas, chapéos e tecidos alta novidade, modelos originaes dos melhores creadores da moda parisiense.

A commissão de finanças do Senado reuniu-se hontem, assignando pareceres:

Rejeitando a proposição da Camara dos Deputados que concedia um anno de licença ao dr. Clovis Furtado de Barros, juiz de direito na comarca do Alto Purús;

favoravel á concessão de um anno de licença ao 2º escripturario do Tribunal de Contas, Antonio de Moraes Jardim;

rejeitando o projecto que concedia nullidade do acto que demittira o 1º escripturario do Thesouro Federal, Alexandre Norberto da Costa, para o effeito de aposental-o;

indeferindo o requerimento de d. Lydia de Albuquerque, ex-alumna do Instituto Nacional de Musica, pedindo o premio para completar seus estudos na Europa;

rejeitando o projecto que autorizava o governo a gastar até dois mil contos estabelecendo a defesa sanitaria em varios portos do norte;

rejeitando a proposição da Camara dos Deputados instituindo tres juizes correccionaes no Districto Federal;

indeferindo o requerimento pelo qual o dr. Alvaro Bittencourt Belfort, juiz preparador no 2º termo do judiciario do Acre, pedia um anno de licença;

contrario á proposição da Camara dos Deputados concedendo um anno de licença ao dr. Antonio da Gama Rodrigues, inspector sanitario da Directoria de Saude Publica;

favoravel á relevação da prescripção em que tenha incorrido o direito á percepção do montepio de d. Maria Eugenia de Freitas Bandeira;

indeferindo o requerimento pelo qual pede augmento de ordenado Jacintho Cecilio da Silva Lima, escrivão do juizo federal na secção de Santa Catharina;

contrario á proposição da Camara dos Deputados concedendo revisão do processo de aposentadoria do engenheiro José Manoel da Silva; e

favoravel á proposição da Camara dos Deputados regulando a divisão dos vencimentos do porteiro da Escola Polytechnica.

O MAIOR

successo commercial desta capital

está sendo a grande e extraordinaria venda dos colossaes e interminaveis lotes de tecidos (é fazenda que chegava para sortir **10 casas** de negocio) *de pura lã, lisos e fantasia, linhos em todos os generos, lindos tecidos de algodão, tudo artigo de superior qualidade e de muito bom gosto, a* **preços fixos e baratissimos**, *nos grandes armazens do*

Petit Marché

A casa mais barateira do Rio de Janeiro

Rua do Ouvidor, 86

Na proxima reunião da commissão de legislação e justiça do Senado, o sr. Castro Pinto lerá um parecer terminando pelo seguinte projecto de lei:

"Art. 1º — O professor ou lente de qualquer dos institutos de ensino sujeitos ao regimen estabelecido pelo decreto n. 8.659, de 5 de janeiro de 1911, que completar 25 annos de effectivo exercicio no magisterio, ou que attingir a 65 annos de edade, contando mais de 20 annos de serviço lectivo, ou que tiver, nas condições do art. 130 do mesmo decreto, mais de 30 annos de serviço publico, será considerado avulso, desde que o requeira, com direito á percepção dos vencimentos integraes da funcção, até que, pela invalidez, seja aposentado.

Paragrapho unico. — O professor ou lente que, attingindo a 65 annos de edade, não contar 20 annos de serviço lectivo, perceberá, nos termos do presente artigo, vencimentos proporcionaes ao tempo de exercicio.

Art. 2º — Revogam-se as disposições em contrario."

EUCEINA

(DE WERNECK)

Especifico infallivel contra Influenza, Grippe, Enxaqueca e Nevralgia

Dentre os novos productos que vieram enriquecer a therapeutica brasileira, a EUCEINA, é com certeza o que melhores serviços veiu prestar, pois, os seus effeitos estão comprovados pela observação de distinctos Clinicos desta Capital e professores da Faculdade de Medicina.

Ha muito que o nosso arsenal therapeutico reclamava um medicamento especifico, capaz de debellar promptamente um accesso agudo de grippe ou influenza, molestia hoje disseminada por toda parte e de consequencias muitas vezes graves.

A influenza ou grippe, na sua invasão brusca, enfraquecendo o organismo extraordinariamente pode produzir lesões graves ou aggravar outras que estavam paralysadas e com as quaes o doente podia ainda viver muitos annos.

Acreditamos hoje que o grande incremento que tem tomado em todo o mundo a tuberculose, seja uma consequencia da grippe ou influenza que não foi convenientemente tratada.

Devemos, pois, considerar a grippe ou influenza uma molestia grave, como são todas as molestias infecto-contagiosas, ainda que de apparencia benigna.

Pois bem: o seu tratamento hoje, é certo, e prompto com a EUCEINA, o que nunca se conseguiu com outra medicação. São numerosos os casos de pessoas atacadas de influenza ou grippe, acompanhada ou não de febre, que com uma unica dóse da EUCEINA WERNECK, experimentam um allivio tão grande e melhoras taes, que se julgam curadas, quando, entretanto, é preciso para a garantia da cura prolongar o tratamento por mais de um dia ou dois.

O uso da EUCEINA dispensa o emprego de sudorificos.

Como um dos symptomas que mais affligem o doente de influenza ou grippe, é o abatimento geral e as dôres que desapparecem com ella, que, por encanto, logo com as primeiras dóses da EUCEINA, dahi veiu também a sua natural indicação como anti-nevralgico nas enxaquecas, nevralgias, dôres sciaticas e rheumatismo muscular, onde os seus effeitos são rapidos e certos.

BREVEMENTE VIDOCQ

O Tribunal de Contas, em sessão de hontem, ordenou o registro dos seguintes creditos:

De 1:948$101, 46:327$016, 18:8$400 e ..... 12:660$852, do Ministerio da Fazenda, para pagamento ao dr. Pedro Augusto Carneiro Lessa, aos herdeiros de d. Francisca Dantas da Silveira Carvalho, a Domingos Tamandaré Siqueira e ao marechal Francisco José Cardoso Junior;

de 18.000:000$ e 150:000$, do Ministerio da Guerra, para attender ás despesas com a substituição do armamento do Exercito, e para auxilio á construcção de uma ponte metallica sobre o canal de S. Vicente, no Estado de S. Paulo;

de 1:428$, do Ministerio da Justiça, para pagamento de subsidio atrazado ao deputado João Baptista de Sá Andrade;

de 1:125$, do mesmo ministerio, para egual pagamento ao deputado José Joaquim Ferreira Rabello; e julgou legal a concessão de montepio civil: a dd. Clelia de Castro e Silva e Alice de Castro e Silva; ao menor Benedicto Mariano de Siqueira; de meio soldo e montepio a dd. Umbelina das Dores Andrade e Herminia das Dores Andrade Costa; de aposentadoria ao carteiro dos Correios do Pará, Joaquim Caetano de Aquino e Silva, e de tomada de contas de diversos funccionarios de todos os ministerios.

Bebeu lysol

Stella Maria da Conceição, residente á rua Tobias Barreto n. 62, brigou hontem, com o seu amante e aborrecida bebeu lysol.

Mas o lysol não a matou, recebendo ella curativos na Assistencia e ficando em tratamento em sua casa.

O dia de hontem na Camara

Approvação do parecer sobre o caso do Conselho; protesto do sr. Augusto de Freitas. Outras votações

A sessão de hontem foi aberta á hora regimental.

Approvada a acta e feita a leitura do expediente, que quasi só constou de requerimentos, falou sobre a nacionalização da cabotagem o sr. Monteiro de Souza, a pedido do sr. Raymundo de Miranda, que não póde encher a linguiça encommendada pelo sr. Fonseca Hermes, logo no momento em que se abriu a sessão. O *leader* precisava de numero para o reconhecimento do sr. Aarão Reis, amigo de infancia de todos os presidentes da Republica.

Com effeito, ás 2 horas da tarde, quando o sr. Monteiro de Souza concluiu o seu discurso, havia já 122 deputados presentes.

Approvadas algumas redacções finaes, requereu o sr. Passos de Miranda que fosse introduzido o sr. Aarão Reis, que acabava de ser reconhecido deputado pelo Pará. Assim se fez, e o sr. Aarão entrou no recinto ao som do riso das galerias, naturalmente despertado pela figura ridicula daquelle que foi sempre o fiel *amigo dedicado* de todos os governos, o que o não impedia de correr pressuroso, a dar noticias ao capadocio Nilo Peçanha, dos ultimos momentos do conselheiro Affonso Penna.

Ao ser submettida á votação a emenda substitutiva da commissão de justiça, que manda archivar a mensagem presidencial, *por ter o presidente agido de accordo com a Constituição e as prerogativas do poder executivo*, pediu a palavra

O SR. AUGUSTO DE FRENTAS vê-se obrigado a votar contra a emenda da commissão, porque ella é, evidentemente, *uma emenda errada*. O Regimento da Camara não permitte que se adoptem nas votações *motivos de decidir*; approvam-se apenas as conclusões. A emenda manda que se archive a mensagem, dando as razões desse procedimento da Camara; isso infringe o Regimento. A mesa não devia ter acceitado a emenda nos termos em que ella se acha redigida.

O SR. SABINO BARROSO acha que o Regimento não prohibe a apresentação da emenda, nos termos em questão. Lembra, porém, ao sr. Augusto de Freitas que ha o recurso de requerer que seja a mesma votada por partes.

(*O sr. Felisbello, que havia pedido a palavra, diz que desiste della, por estar de inteiro accordo com os conceitos emittidos pela mesa.*)

Requerida a votação da emenda em duas partes, foram ambas estas approvadas, sendo a segunda contra o voto da opposição e o do sr. Augusto de Freitas.

O sr. Aurelio Amorim pediu e obteve dispensa de intersticio para a redacção final do projecto que concede um anno de licença a Raul de Azevedo, administrador dos Correios do Amazonas.

O sr. Carlos Garcia requereu que fizesse parte da ordem do dia de hoje o projecto n. 284, que acabava de ser votado. Foi approvado.

Foram egualmente approvadas as seguintes materias:

Projecto n. 314, de 1910, autorizando o presidente da Republica a abrir ao Ministerio da Guerra o credito extraordinario de 2:982$145, para pagamento ao capitão João Nepomuceno da Costa (3ª discussão);

projecto n. 284, de 1910, autorizando o presidente da Republica a mandar pagar ao dr. Antonio Carlos Ribeiro de Andrada Machado e Silva Junior e outros, filhos e unicos herdeiros do dr. Silva Junior, os juros da móra a que foi condemnada a Fazenda Nacional, por sentença da justiça federal de S. Paulo e confirmada por accórdão do Supremo Tribunal Federal, e autorizando a abertura do necessario credito (2ª discussão);

projecto n. 10, de 1911, autorizando o presidente da Republica a conceder um anno de licença, com ordenado, a Raul de Azevedo, administrador dos Correios do Amazonas (discussão unica);

projecto n. 156, de 1910, relevando a prescripção em que possa ter incorrido d. Cecilia Targini Moss, viuva do ajudante da Inspectoria Geral de Terras e Colonização, Alfredo Targini Moss, do seu direito ao montepio instituido por seu marido, pagas as contribuições atrazadas (3ª discussão);

projecto n. 164, de 1910, autorizando o presidente da Republica a abrir ao Ministerio do Interior o credito extraordinario de 5:613$916, pagamento de vencimentos ao capitão Fernando Alves de Souza Aião, e supplementar de 6:695$196 á verba 15ª, do artigo 2º, da lei do orçamento em vigor, para pagamento ao mesmo official, em virtude de sentença judicial (3ª discussão);

Discussão unica do parecer n. 18, de 1911 concedendo quatro mezes de licença, para continuar ausente do paiz, ao deputado Aurelino Freire da Fonseca;

discussão unica do parecer n. 19, de 1911 concedendo tres mezes de licença, para ausentar-se do paiz, ao deputado Honorio Gurgel.

A Previdencia

Caixa Paulista de Pensões — Pensões vitalicias de 100 $ e 150$, mediante o pagamento mensal de 5$ e 2$500, por 10 e 15 annos.

PREMIOS

No dia 29 de Julho de 1911, á rua Barão de Paranapiacaba n. 10 (S. Paulo), será feito o sorteio semestral dos seguintes premios: 1º premio de 500$000; 1º de 300$000; 1º de 200$000 e 5 de 100$000.

O sorteio será feito ás 2 horas da tarde, com assistencia publica, tendo direito a elle todos os socios que se inscreveram até o dia e hora marcados para a extracção, assim como os já inscriptos, cujas cadernetas estiverem com os respectivos pagamentos em dia.

AVENIDA CENTRAL N. 95

O ministro da Viação enviou á Camara dos Deputados as representações que recebeu das populações de Bom Jesus da Lapa, Casa Nova, Joazeiro, Remanso, Pilão Arcado e Urubú, no Estado da Bahia; Boa Vista e Petrolina, no de Pernambuco, sobre a conveniencia de ser realizado o projecto de serviço de barragem e aproveitamento dos rios do Brasil apresentado pelo engenheiro Joaquim Silverio de Castro Barbosa.

JURÉA loção hygienica evita queda do cabellos. Em todas as perfumarias

As municipalidades de Mattão, Jaboticabal, Anhemby e Bariry, no Estado de São Paulo, communicaram ao Ministerio da Agricultura não possuirem registro de marcas a fogo para assignalar animaes.

Joias e relogios

PREÇOS REDUZIDOS

Visitem A' PENDULA FLUMINENSE

Avenida Central 159

Concertos garantidos

Em resposta a um officio do chefe de policia, em que solicita providencias no sentido de continuarem a ser registrados na 5ª pretoria os obitos de individuos fallecidos fóra da zona da mesma pretoria e recolhidos ao Necroterio Policial, o ministro do Interior declarou que o assumpto já se acha resolvido pelo juiz competente, a requerimento do promotor adjunto e de accordo com o art. 74 do decreto n. 9.386, de 7 de março de 1888, não sendo por isso licito ao Ministerio da Justiça providenciar de outro modo a respeito.

Gottas Virtuosas DE ERNESTO SOUZA Curam: hemorrhoidas, males do utero ovarites, urinas e as proprias Cystitas.

Na solitaria de Villegagnon é encontrado enforcado um marinheiro

Rarissimas são as vezes em que factos passados em praças de guerra chegam ao conhecimento do publico. Os commandantes ou outras pessoas interessadas, escondem com o maximo cuidado estes factos á indiscreção dos reporters.

Entretanto, o caso occorrido na fortaleza de Villegagnon não póde facilmente ser occulto, por isso que nos chegou ao conhecimento, hontem mesmo, á noite.

Laconicamente, a ordem do dia de hontem communicou haver fallecido o marinheiro Pedro Braz. Era um marinheiro que devia responder a conselho de guerra, e assim, a sua morte pareceu-nos suspeita.

Effectivamente, não nos enganamos. De pesquiza em pesquiza, conseguimos apurar que esse marinheiro fôra jogado á solitaria, onde devia permanecer 15 dias.

Pedro Braz, deu uma navalhada num seu desaffecto, e devia, por isso, responder a conselho.

Por motivos que ignoramos, o immediato da fortaleza, o capitão-tenente Luiz Perdigão, pol-o na solitaria, tendo o marinheiro cumprido já nove dias.

Hontem, porém, Pedro Braz foi encontrado, enforcado, num cabo preso ao travessão que existe na horrenda prisão.

Quaes os motivos que levaram Pedro Braz a esse tresloucado acto?

Ouvimos duas pessoas, e todas dão como causa determinante do suicidio a perseguição exercida sobre os presos pelo immediato.

Accrescentam os nossos informantes que o cabo dos presos é deshumano na applicação das chibatas, castigo esse imposto demasiadamente ao grumete Pedro Braz, que, para livrar-se dos mesmos, resolveu suicidar-se.

A veracidade dessas accusações não póde ficar devidamente apurada, pela deficiencia de elementos officiaes. Entretanto, recebemos continuas queixas sobre o modo por que o capitão-tenente Luiz Perdigão costuma tratar os presos, os quaes, além da sova, passam ainda pelo desgosto de ser descontados.

Affirmam-nos que os castigos impostos pelo immediato Perdigão não são do conhecimento do commandante da fortaleza, que é estimado pelos seus camaradas.

Esmaltes--Novidade! Visitem a Photographia Brasil — 115, Sete de Setembro.

O commandante da Força Policial foi autorizado a conceder baixa aos soldados Francisco Mesquita C. Junior e Dionysio Armando Moreira.

Café Cruzeiro, o mais puro e saboroso, kilo 1$400; rua Marechal Floriano n. 142.

Apresentou-se ás altas autoridades da Marinha o 1º tenente dr. Rufino de Alencar Junior, nomeado para servir na Escola de Aprendizes Marinheiros do Ceará.

O 1º tenente Alencar Junior é um official com excellentes serviços na flotilha do Amazonas, de onde regressou o anno passado. Por occasião do levante do Batalhão Naval, prestou relevantes auxilios ao governo como medico e como militar.

Sua nomeação para a Escola de Aprendizes do Ceará é, assim, um legitimo premio que o ministro da Marinha lhe quiz offerecer em reconhecimento da dedicação com que se houve nos lamentaveis acontecimentos de dezembro ultimo.

Massa de tomate — A melhor é a da Companhia Manufactora de Conservas Alimenticias.

GOTTAS DE CASSAU — cura as molestias do estomago, figado e intestinos. 1º de Março 31.

No expediente da sessão do Senado foi lido, hontem, um officio do ministro das Relações Exteriores, enviando a mensagem em que o presidente da Republica submette á approvação do Senado as ultimas nomeações e remoções no corpo diplomatico.

Falou o sr. Quintino Bocayuva sobre a politica bahiana.

Como a ordem do dia era trabalhos de commissões, foi em seguida levantada a sessão.

Placas de aço esmaltadas, côres e typos modernos para reclames, firmas, nomenclatura de ruas, numeração, etc. FUNDIÇÃO INDIGENA. Rua Camerino n. 150. Rio.

O Thesouro Nacional concedeu aforamento do terreno á rua da Alegria e requerido por José Victor Martins.

Impotencia. Cura radical sem o auxilio de drogas. Informações GRATIS verbaes ou por carta. Dr. M. T. Sinden, largo da Carioca 14, 1º andar — Rio.

O ministro da Fazenda prorogou por 60 [dias o prazo] para reforçarem as suas fianças ao Custodio de Paula Martins, collector das rendas federaes em Mogy-Mirim; Hippolyto Martins de Moura, collector em S. Roque, e João Baptista de Sallet, collector em Rio Claro, todos no Estado de S. Paulo.

Mello Tamborim, advogado, Quitanda 87, 1º andar.

Alfaiataria London

Sobretudo Melton legitimo por 28$, prompto em 24 horas

Unica que recebe as Casemiras Inglezas para vender ternos ou uniformes desde

40$, A 60$

Não tem filial

RUA URUGUAYANA 136

entre Hospicio e Alfandega

Na hora do expediente da sessão do Senado, o sr. Quintino Bocayuva occupou, hontem, a tribuna, ainda tratando da politica bahiana. O principe e patriarcha disse uma serie de logares communs, affirmando com grande *aplomb* que a successão governamental na Bahia interessa á generalidade da nossa politica.

Não houve de sua parte preferencia pessoal, no telegramma de adhesão á candidatura Seabra. Tambem contestou que tivesse tomado a iniciativa da mesma candidatura. O sr. Severino fez ver que o orador agira não gra[illegible] e desgostando o marechal Hermes; mas a verdade é que não o consultou porque não tinha necessidade da sua opinião em assumpto por sua natureza essencialmente politico.

Quanto á supposição de que tenha sido embrulhado, não acredita que entre os seus amigos haja embrulhadores.

Referiu-se á attitude do sr. Severino, na espera de perder o mandato, louvando a conducta altiva do senador bahiano.

Ainda fez outras considerações, repetindo phrases sediças, e terminou concitando os seus correligionarios a trabalharem pela moralidade do regimen, abrindo mão de rivalidades pessoaes.

CIGARROS CONCURSO VEADO

Ponta de cortiça mistura a 300 réis

A Directoria da Receita do Thesouro Nacional remetteu ao Tribunal de Contas os livros, talões e mais documentos que serviram para a arrecadação das rendas nas collectorias federaes de Duas Barras, Petropolis, S. Pedro da Aldêa e em Nictheroy em 1911, e de 1 de janeiro a 23 de maio na de S. João da Barra, conforme a relação junta.

CHICS Cigarros Veado Ponta dourada a 200

O ministro do Interior solicitou de seu collega da pasta da Guerra que seja elogiado, pelos bons serviços prestados na Força Policial, o coronel Eurico de Andrade Neves.

NÃO DEIXAE

de habilitar-vos na Casa Scrivano para os 400 contos. A sua fama nas loterias desde muito conhecida como o seu gosto em cartões postaes.

RUA DO LAVRADIO, 14

400:000$ por 8$; dezenas de decimos, 8$500; idem de inteiros 75$; centenas de decimos 8[illegible]; idem de inteiro 720$000

Habilitae-vos na Casa Scrivano que a loteria é a ultima esperança e a unica que enriquece facil e honradamente.

Queria se matar

Desgostosa da vida, Maria Gomes Gaspar, hontem, ás 8 1/2 horas da manhã, pretendeu suicidar-se, ingerindo forte dóse de phenol.

A isso foi levada por querer se upae retiral-a da casa de seus patrões, á rua Pessoa de Barros n. 13, onde se julga muito bem tratada.

Acudida por medico da Assistencia, ficou livre de perigo.

Maria Gomes Gaspar é branca, de 23 annos e solteira.

BREVEMENTE VIDOCQ

Caiu do andaimo

A trabalhar nas obras do predio n. 153 da rua Gustavo Sampaio, em Copacabana, o pedreiro Manoel José Martins caiu de um dos andaimes, recebendo dois ferimentos na cabeça e diversas contusões pelo corpo.

Depois de curado convenientemente foi para sua residencia, á travessa S. Sebastião n. 13, no morro do Castello.

Requereram inscripção no registro de lavradores, criadores e profissionaes de industrias connexas do Ministerio da Agricultura, os srs.:

Julio Cesar Lutterbach, proprietario das fazendas Umbaubas, no municipio de São Paulo de Muriahé, Estado de Minas, e Santa Catharina, Bom Socego e Gloria, no municipio do Carmo, no Estado do Rio, informando: que a primeira das fazendas mencionadas tem a área total de 428 alqueires de terras, dos quaes 40 cultivados com café e cereaes, cuja producção média annual é de 3.500 arrobas, 358 incultos e 20 em pastos naturaes; a segunda e a terceira, que são limitrophes, a área de 124 alqueires, dos quaes cerca de 26 de terras cultivadas com canna e cereaes, 8 de terras incultas, 6 em mattas e 90 em pastagens artificiaes de capim gordura roxo, onde conta 170 bovinos zebús, creoulos e hollandezes; e a quarta a área total de 1.274 alqueires, sendo 114 cultivados com café, canna e cereaes, produzindo o café a média annual de 5.000 arrobas, 350 alqueires em pastos artificiaes de capim gordura roxo, jaraguá etc., onde existem 550 cabeças de [illegible] zebús, schwiz caracús e creoulos e de [illegible]ares de raças exoticas, conservando-se em mattas e inculta a área restante.

Tito Livio Barbosa, criador na [illegible] Carumbé, em Uruguayana, no Estado do Rio Grande do Sul, com a área total de 21.780.000 metros quadrados, em pastos naturaes, onde cria bovinos e ovinos, sendo a existencia actual de 300 bovinos e 5.000 ovinos, que dão a producção média annual de 75 bezerros e 1.500 cordeiros.

Amantino Fagundes, criador na [illegible] Suspiro, em Uruguayana, Rio Grande do Sul, com a área total de 6.098.400 metros quadrados, em pastos naturaes, onde encontram-se actualmente 200 bovinos e 1.500 ovinos, sendo a producção média annual de 50 bezerros e 3.000 cordeiros.

Manoel Villar, criador na estancia Boa Vista, municipio de Uruguayana, Rio Grande do Sul, com a área de 18.948.600 metros quadrados em pastos naturaes, onde pratica a criação de 700 bovinos e 2.000 ovinos, que produzem a média annual de 175 bezerros e 600 cordeiros.

Pedro Ranquetat, criador em Uruguayana, Rio Grande do Sul, cuja propriedade tem a área de cerca de 8.000.000 metros quadrados, sendo 250.000 com culturas de milho, feijão, e batatas, cuja producção média annual é, respectivamente, de [illegible] 1.500 e 1.500 kilos e os restantes [illegible] em pastos naturaes, onde conta com a existencia de 500 bovinos.

José Maria Belleza, criador na [illegible] São Pedro, em Uruguayana, Rio Grande do Sul, com 261.360.000 metros quadrados de área, dos quaes 43.560.000 em mattas e os restantes em pastos naturaes com a criação de 14.000 bovinos, 20.000 ovinos e 500 equinos, sendo obtida a producção média annual de 2.800 bezerros, 4.000 cordeiros e 100 potros.

João Paulino Ribeiro, criador nas estancias Pindahy-Mirim e Palmeiras, municipios de Uruguayana, Estado do Rio Grande do Sul, com a área total de 52.705.[illegible] metros quadrados em pastos naturaes, onde existem actualmente 1.000 bovinos e 1.500 ovinos, obtendo o mesmo criador a producção média annual de 500 bezerros e 400 cordeiros.

FRIO Sobretudos de Casemira forrados Só na "CASA PARIS" Rua dos Andradas 41--Esquina Hospicio 25$

Bezerros

A diarrhéa dos bezerros cura-se em tres dias com BEZERRINO.

MALLET & C. — Frei Caneca, 52.

Roupas para homens e meninos por todo o preço na Rua S. Pedro 202.

A bordo do vapor *Koenig Frederick August*, segue hoje para a Europa o dr. José Francisco Soares Filho, director geral de Industria e Commercio do Ministerio da Agricultura, que vae á Europa em commissão de estudos relativos á propriedade industrial.

Café Camões este superior café moido é encontrado em todas as casas e na fabrica Rua Senador Euzebio 36.

O ministro do Interior solicitou do seu collega da Fazenda providencias no sentido de ser concedido á Delegacia Fiscal na Parahyba o credito de 21:400$000, para pagamento de ordenados durante o anno corrente ao juiz de direito em disponibilidade, bacharel José Antonio Maria da Cunha Lima.

Angico composto, cura tosse. A' venda na Pharmacia Bragantina, Uruguayana, n. 105.

Por portaria do ministro do Interior foi declarado provido vitaliciamente no officio de escrivão do juizo dos feitos da Saude Publica o sr. Francisco Manoel de Moraes, de accordo com a lei.

TOSSE?

Angico Composto, cura radical. A' venda, Pharmacia Bragantina, Uruguayana n. 105.

Na Directoria de Contabilidade do Ministerio do Interior foram assignados contratos com A. J. Pereira de Barbedo, para fornecimento de fazendas e artigos de armarinho, e com Fontes Garcia & C., para o de louças e porcellanas ás repartições subordinadas ao ministerio.

UNIFORMES--E. F. C. B. Correio Geral e Alfandega 50$ Só na CASA PARIS Rua dos Andradas 41.

AO CAVAQUINHO DE OURO — Grande fabrica de instrumentos de corda. Rua da Alfandega n. 163-A.

JASPEINA COLOMBO

Liquido para limpar e dar côr ao calçado de lona, branca, kaki, pardo, gris, etc.

Unico preparado que não suja a roupa.

A' venda em todas as casas de calçado e perfumarias. Depositario: A. J. Canario, rua Senador Euzebio n. 54.

Serão publicadas hoje officialmente as novas nomeações para a Guarda Nacional dos Estados de Minas, Maranhão e Rio Grande do Sul.

Cortinas tapetes, tecidos, reposteiros, capachos, oleados, mobilias e tudo concernente á ornamentação de casas. Quitanda 29-31, D. Monteiro e C.

Foram concedidas as seguintes licenças: de 60 dias, aos cabos da Força Policial Ezequiel Antonio Appolonio, José Gomes Mendes e José Gomes Leal, e de 45 dias ao soldado da mesma força João Elias da Silva.

Puqueza Tintura sem rival para os cabellos. Em todas as Perfumarias.

A Sociedade Protectora dos Animaes, por seu presidente, o dr. Carlos Costa, officiou ao dr. Pedro de Toledo communicando a creação do conselho superior, ao qual cabe estudar e propor as medidas tendentes a pôr em pratica o programma da mesma associação, e, ao mesmo tempo, tecer o titular da pasta da Agricultura escolhido para membro do referido conselho.

Quereis 400 contos?

Por 7$500 os tercis, comprando um bilhete no Centro Loterico e Postal, rua Nova do Ouvidor n. 4.

Teve regular concorrencia a audiencia publica de hontem, do ministro da Fazenda.

O melhor Calçado e mais barato é da BOTA FLUMINENSE Avenida Passos 123, Lado da Rua Marechal Floriano.

O ministro da Fazenda, por portaria de hontem, concedeu as seguintes licenças:

de 90 dias, ao 4º escripturario da Delegacia Fiscal do Thesouro Nacional no Estado do Paraná, José Corrêa de Souza Pinto;

de 90 dias, ao 1º escripturario da Alfandega de Maceió, Aurelio Flores;

de 90 dias, ao 3º escripturario da Delegacia Fiscal do Thesouro Nacional, no Estado de Matto Grosso, Luiz Galdino da Silva Prado;

de 6 mezes, ao 4º escripturario da Alfandega de Manáos, Oscar Martins;

de 6 mezes, ao collector das rendas federaes em Rio Novo, no Estado do Espirito Santo, Fernando Drummond, [illegible] para tratamento de saude.

O ministro da Fazenda consultou hontem, mais uma vez, ao seu collega do Interior, sobre que solução deve ser dada á consultas, como á do director do Instituto de Sciencias e Letras de S. Paulo, sr. Luiz Antonio dos Santos, que pediu cessem os pagamentos do fiscal do governo junto ao citado estabelecimento de ensino, tendo em vista, para o pedido, a lei organica do ensino ultimamente posta em vigor.

S. Carlos especiaes cigarros "Caporal", fabrica rua do Hospicio n. 143.

As diversas agencias da Prefeitura matricularam durante o mez findo 44 cães de vigia, que produziram a quantia de [illegible].

No mesmo periodo foram apprehendidos 388, dos quaes foram reclamados 78.

ATROPELLADO

O carroceiro João da Costa, residente no largo da Misericordia n. 51, foi, hontem, á tarde, perto do theatro S. José atropelado pelo automovel n. 847, guiado pelo motorista Luiz Pinto Rebello, que foi preso.

Costa recebeu ferimentos leves, sendo soccorrido na Assistencia e removido para a sua residencia.

A 17ª escola feminina do 5º districto, á rua Laurindo Rabello, recebeu hontem todo o material escolar necessario.

S. Carlos especiaes cigarros "misturados" fabrica rua do Hospicio n. 143.

BANANOSE Não ha alimento mais nutritivo e de resultados mais efficazes na debilidade geral, anemia, fraqueza pulmonar, etc. O seu extraordinario valor está provado pelas opiniões de illustres medicos nacionaes e estrangeiros, como: Professores Bruno Lobo e Fernando de Magalhães (da Faculdade de Medicina); dr. Eduardo Meirelles, dr. Cezar de Magalhães, dr. Henri Labbé, Prof. Cornet, de Paris, etc., etc., etc. Deposito, á rua Sete de Setembro, 96.

Larapio preso

Andava a nossa policia, ha muito tempo, á procura do ladrão Octaviano Francisco da Costa Oliveira, pronunciado por varios furtos e cujo paradeiro era ignorado.

Hontem elle aqui chegou, preso, vindo escoltado por uma força de infanteria, sob o commando do tenente Silvestre Mewller, acompanhado do dr. Mario de Andrade, que o entregou á nossa policia.

Octaviano foi preso no logar denominado Ponte Velha e hontem mesmo foi removido para a Detenção.

Dando cumprimento ao que determinam os estatutos do Instituto Brasileiro de Odontologia, o seu thesoureiro, professor dr. Paula Ramos, foi á residencia da viuva do professor dr. Aristides Benicio de Sá fazer entrega do auxilio aos funeraes do extincto socio fundador.

A CASA DA ONÇA

Continua a sua grande venda de todo o seu vasto sortimento de CALÇADOS finos e de todas as qualidades, com enormes reducções nos PREÇOS!! Incomparaveis! — Rua Uruguayana 72. Telephone 610.

Requereram nomeação: de professora elementar, a adjunta effectiva Alice de Vasconcellos Gely, e para a regencia de uma escola primaria, a adjunta Maria [illegible] Dantas.

Vinhos, e cervejas Brahma Praça Tiradentes 2.

ASSOCIAÇÕES

ASSOCIAÇÃO DOS VIAJANTES DO COMMERCIO DO BRASIL — [illegible] 9 e 23 de maio proximo passados, [illegible] sessões ordinarias da directoria.

Foram nomeados correspondentes os srs. Flavio Mariano de Quintella, em [illegible], Alfredo Torres Tavora, em Juiz de Fóra, [illegible] Godinho, em Ubá; José Madureira, em [illegible] Amor e Flordoardo Marcondes, no sul de [illegible].

O thesoureiro communicou haver [illegible] herdeiros de Justino Moreira da Silva [illegible] arrecadada, correspondente á primeira [illegible] montepio.

Foi autorizada a publicação de um [illegible] no que os herdeiros daquelle consocio em publico, á Associação pelos serviços [illegible] nos prestados, após á sua morte.

Resolveu-se pagar aos herdeiros de M[illegible] Sobrinho, a importancia arrecadada [illegible] a segunda entrada do montepio.

Foi resolvida a revisão do quadro [illegible] pondentes da associação.

Na Companhia de Seguros Previdente, effectuado o seguro sobre o valor de [illegible] fiança e mais mobiliario, existente na séde. Informou-se ao sr. Oscar Silva, que o consocio Argemiro Silva perdeu o direito [illegible] por não terem sido pagas em tempo as respectivas quotas.

Foi nomeado interinamente, para [illegible] commissão de syndicancia, o consocio Augusto Almeida Nazareth.

Mandou-se agradecer as valiosas offertas [illegible] Irmão á bibliotheca, pelos consocios srs. dr. Joaquim Nunes Tavora, José Alves Moreira e Armando Pereira de Freitas.

Resolveu-se convocar pela terceira e ultima vez de accordo com os estatutos, a reunião do conselho deliberativo para o dia 4 de julho ás 8 horas da noite, na séde social.

Foram admittidos como socios contribuintes os seguintes srs.: Orozimbo da Silveira Santos, Antonio Bento de Oliveira Faria, Arthur da Silva, Arnaldo de Oliveira Guimarães, Armando de Castro Carneiro, Carlos Corrêa Guimarães, Flavio Mariano de Quintella, Jacintho de Valle, Carlos da Cunha Lobo, Azambuja, Wanderlino de Carvalho e Armando Taveira.

De accordo com as referencias dos serviços [illegible] resolvido alterar-se o horario do expediente da secretaria, que passará a ser das 11 da manhã ás 5 da tarde, e das 6 ás 8 horas da noite.

COMO SE FAZ O CONTRABANDO NO NOSSO PORTO

A policia e a nossa reportagem descobrem a existencia de profissionaes da "moamba"

"SMART", QUE TEM TRES NOMES, E É "AGUIA" NO CRIME

"Galleguinho", o agente da quadrilha, e o bote "Esperança" com que o conhecido ladrão do mar ia buscar o contrabando a bordo do paquete inglez "Aragon"

Um gatuno *smart* acaba de ser descoberto pela policia. Gatuno e contrabandista.

Importante diligencia effectuada por dois activos agentes policiaes deu em resultado a descoberta de um fóco de individuos que frequentam a nossa alta sociedade, mas que não passam de tratantes e refinados ladrões, disfarçados pela eleg ncia do traje.

A nossa reportagem, pondo-se em actividade, conseguiu descobrir a acção dessa quadrilha elegante que não trepida na pratica do crime. Quadrilha cujos membros de instante a instante envergam casaca, ora atiram sobre o corpo a rude vestimenta de contrabandistas da Saude.

Estranharão, por certo, que o famoso e celebre desordeiro e ladrão do mar conhecido pelo vulgo de *Galleguinho da Saude*, ultimamente preso no mar, pelos agentes Michelli, Salliture e Benevides, da Policia Maritima, seja agente dessa famosa quadrilha de contrabandistas, da qual fazem parte um ex-agente de policia, uma importante firma commercial, estabelecida á rua Acre, um conhecido advogado, com escriptorio á rua do Ouvidor, proximo á rua Primeiro de Março, e um fiscal do imposto de consumo.

O gatuno *smart*, que já está sendo perseguido pela policia, embarcou hontem para a Europa, a bordo do paquete allemão *Cap Roca*, acompanhado de uma rapariga de nome Arlette, ex-pensionista da *Pension Sapho*, situada á praia do Russell. Usa tres nomes: Jayme de Figueiredo y Motta, Affonso Liberal Marques e Julio Sendi. Presume-se, no emtanto, que tal individuo tenha embarcado para o estrangeiro com um outro nome, pois que nenhum daquelles figura na lista de passageiros.

Como Jayme de Figueiredo y Motta appareceu aqui em principios do anno passado hospedando-se no Hotel dos Estrangeiros, onde morou num apartamento visinho ao do dr. Humberto Gottuzo. Falando correctamente o hespanhol, foi-lhe facil passar por estrangeiro. Um dia, desappareceu do hotel. Soube-se que Jayme se retirara para S. Paulo, onde se hospedou no Hotel do Oeste, dando o nome de Affonso Liberal Marques.

UMA CARTA QUE COMPROMETTE

Em S. Paulo, o personagem suspeito contava já algumas relações importantes, quando, por questões provocadas por uma carta, daqui dirigida a um funccionario da Prefeitura Municipal paulista, foi obrigado a voltar ao Rio.

Essa carta, obtivemol-a, agora, por um verdadeiro *tour de force*. Eil-a:

"Meu caro Agenor — Sei que andas inseparavelmente com um tal individuo de nome Jayme de Figueiredo y Motta, rapaz que aqui no Rio deixou fama. Teu irmão, o Rodrigo, pediu-me que te escrevesse, sómente para te prevenir, pois que teu pae, com razão, se sente desgostoso, vendo-te no máo caminho. Soube que tu jogas desbragadamente, que sustentas o tal individuo e que passas dias e dias sem ir á casa.

Como teu parente e amigo, tenho interesse em não te ver noutro caminho que não seja o da honra e do trabalho.

Amigo de teu pae, que é uma das glorias da nossa terra boa paulista, peço-te tambem que procures ... o estejas a desgostar...

....

O tal individuo esteve no Hotel dos Estrangeiros e daqui fugiu. Isto sobe, com certeza. Toma cuidado! Quanto ao dinheiro, falei ao ..., que já telegraphou.

O conde contou-me que teu pae queria mandar-te para os Estados Unidos, afastando-te da ...

Pensa bem. E's creança ainda. Evita mais esse desgosto a teu pae.

Beijos e abraços do teu tio e amigo — *Quincas* — Rio."

Em resposta o sr. Agenor enviou ao seu tio F. P. T. a seguinte carta:

"Meu tio — Nada que te diz é verdade. Não conheço o tal individuo. Ultimamente fiz estreitas relações, é verdade, com um rapaz vindo do Rio, filho de boa familia, o sr. Affonso Liberal Marques.

Papae está descontente e falou já em mandar-me para os Estados Unidos.

O dinheiro recebi. Conto, em breve, restituil-o. Sigo domingo com o Fernandinho, pelo nocturno.

Garanto, meu tio, que saberei corrigir-me e seguir os seus conselhos.

Beijos e abraços do sobrinho que muito lhe quer. — *Agenor*."

Uma noite, Agenor, ao entrar na Confeitaria Castellões, em S. Paulo, ali encontrou, sentado a uma mesa, entre duas raparigas, Affonso Liberal. Este convidou-o a sentar-se á mesa, o que Agenor recusou, dizendo que precisava falar-lhe urgentemente, a respeito de um assumpto serio.

Affonso levantou-se e com Agenor se encaminhou para um canto da confeitaria, onde se travou uma discussão, tendo Agenor mostrado a carta do tio, o dr. F. P. T.

O resultado desse foi um rompimento de relações entre os dois.

Na noite seguinte a esse mesmo encontro Agenor veiu para o Rio, em companhia do seu amigo Fernandinho. Aqui, se hospedou em casa de um amigo, á praia de Botafogo, onde ficou.

O PROLOGO DE UM LADRÃO "SMART"

Em S. Paulo, registrara-se um importante roubo de joias, avaliado na quantia de 16:000$. A victima, fôra uma rapariga franceza, residente á rua Libero Badaró.

O escandalo foi colossal, e, como se tratava de policia ... levou o facto ao conhecimento das autoridades, que logo puzeram-se em campo para a descoberta do ladrão.

Fizeram-se diversas diligencias. Todas, porém, não deram o menor resultado.

Uma leve suspeita recaia sobre um empregado da casa, quando a policia conseguiu saber, casualmente, que um moço elegante, vendia, particularmente, joias ás pessoas conhecidas por preços mais que razoaveis.

Esse vendedor clandestino de joias, só fazia negocio, á noite.

As autoridades voltaram, então, as suas vistas sobre o tal individuo, que logo ao conhecer a suspeita da policia, desappareceu das rodas nocturnas.

Ninguem mais o vira. A victima contava que um dia antes do roubo, o seu amante perguntára por que razão ella tinha tantas joias, ao que respondera, dizendo que as conservava mais, como mascotte, dentro de uma caixinha de madeira.

O apontado vendedor ambulante de joias e o zeloso amante desappareceram depois de descoberto o roubo.

As indicações eram as mesmas, para um e outro individuo. E, afinal, descobriu-se que se tratava de uma só pessoa, para todo o caso: o vendedor e o amante eram uma e a mesma pessoa — o Jayme de Figueiredo y Motta, ou Julio — e o Affonso Liberal Marques, de S. Paulo.

O "ESCROC", NO RIO, ORGANIZA UMA PODEROSA QUADRILHA DE LADRÕES E CONTRABANDISTAS

De S. Paulo, o ladrão "smart" voltou para o Rio, sempre desviado da policia, que o perseguia. Aqui, hospedou-se num hotel, á rua do Cattete, dando um outro nome, Julio Sendi.

Conquistando novas relações, foi-lhe facil voltar, novamente, á vida elegante, na nossa sociedade.

Frequentava as selectas reuniões de Botafogo, emquanto dois "pivetes", agiam por conta sua, roubando objectos que elle subtrahia durante os seus passeios ... dos seus pequenos auxiliares ...

Soube-se, então, que em toda festa que a elle figura apparecia, davam-se sempre um furto de chapéos, bengalas e relogios.

Uma noite, um agente de policia prendeu um "pivete" que fugia precipitadamente de uma casa da rua Marquez de Olinda. Levando diversas bengalas com castão de ouro, tres relogios "Omega", de ouro; e chapéos.

O facto déra-se em casa do dr. S. R.

Lá estava o tal individuo — Julio Sendi, que, dias antes, saíra para o *match* de *foot-ball*, no campo do F. F. Club, á rua Guanabara.

Alguem dessa vez, o vira, no salão, onde ... sobretudos, bengalas, chapéos e outros objectos.

Verificado o furto, Julio Sendi desappareceu da casa, despedindo-se com toda a cerimonia.

Entretanto, a esse alguem, causára suspeitas a elegante conducta.

O "pivete", conduzido á delegacia, confessou que os objectos roubados lhe haviam sido entregues por um moço, de nome Julio Sendi, que os atirára da janella para o jardim.

Um policial, que fôra avisar ao dr. S. R. da prisão do referido "pivete", declarou ... de nome Julio Sendi ... os paes, resolveram ...

... as victimas, em casa do dr. S. R., resolveram que o caso ficasse em absoluto segredo.

Tal resolução, porém, ficou em promessa. Uma vez na rua, todos procuraram rehaver os seus objectos e, para isso, cada um diligenciou entender-se melhor com a policia.

Já nessa noite Julio Sendi não dormiu no hotel.

Quando, pela manhã, foram procural-o, já lá não se achava.

Desapparecera, mais uma vez.

A policia, em campo, punha-se ao encalço desse duvidoso personagem.

Não havia indicios do seu paradeiro; no hotel verificou-se que as malas do mysterioso hospede só guardavam alguma roupa velha e outros objectos de uso, sem importancia.

O "pivete", nada mais informou á policia sobre tal individuo. E o resultado desse seu segredo foi ir parar na Detenção.

Depois de muitas e minuciosas devassas, conseguiu-se saber, positivamente, que Julio Sendi fazia parte de uma importante quadrilha de ladrões e contrabandistas, da qual era chefe e fundador.

Os agentes da Policia Maritima Benevides, Michelli e Salliture que effectuaram a prisão de "Galleguinho"

"GALLEGUINHO DA SAUDE" AGENTE DA QUADRILHA E CHEFE DE UM CORPO DE "PIVETES" E' PRESO QUANDO PRETENDIA RECEBER UM CONTRABANDO, A BORDO DO PAQUETE INGLEZ "ARAGON".

A lancha *Leoni Ramos*, da Policia Maritima, fazia ronda nocturna, com a turma de agentes, dirigida pelo activo e energico Michelli, o policial maritimo—a quem os ladrões e vagabundos do mar chamam de "terror".

Subito, appareceu nas proximidades da ilha das Enxadas uma embarcação suspeita. Para ella se dirigiu, vertiginosamente, a lanchinha policial, que, rapida, conseguiu alcançal-a, verificando, então, que della eram tripolantes *Galleguinho* e o "pivete" Alvaro Martins Duarte.

Conduzidos á presença do sub-inspector Solon, então de serviço, verificou-se que *Galleguinho* roubára, no cáes da Prainha, a embarcação *Esperança*, de propriedade dos srs. Antonio Marques e José Anastacio, com ella, pretendia receber um contrabando, a bordo do *Aragon*, esperado ás 10 horas da noite.

Michelli e seus operosos companheiros, perceberam o plano de *Galleguinho*, que assim o engendrára: partiria para o interior da bahia, antes da entrada do grande transatlantico, e, aproveitando-se da escuridão, facilmente ser-lhe-ia passado de bordo o contrabando, mórmente, sabendo que o paquete seria visitado áquella hora.

E dahi a policia descobre a existencia de uma poderosa e "illustre" quadrilha de contrabandistas, que opéra, de algum tempo para cá, com uma organização absolutamente á par do movimento da policia, e da qual *Galleguinho* faz parte, como agente e chefe de um corpo de "pivetes" dos quaes um foi preso, como já dissémos, o de nome Alvaro Martins Duarte.

A AGENCIA DE CONTRABANDOS E' UMA FIRMA COMMERCIAL ESTABELECIDA A' RUA ACRE. — OS SEUS DIRECTORES.

A famosa quadrilha funcciona clandestinamente como casa commercial. Tem dois socios que lhe dão a firma; um advogado que trata dos seus interesses e da defesa dos seus associados; um ex-agente de policia que os informa de toda a acção policial; um fiscal do imposto de consumo, e numerosos agentes, ladrões e desordeiros da Saude, que servem como chefes de um corpo de "pivetes".

Os contrabandos são geralmente passados da seguinte maneira:

Agentes da quadrilha, disfarçados em catraieiros, vão á busca de passageiros, geralmente de 3ª classe. Aproveitando a confusão de embarcações junto ao costado do navio, emquanto as malas são descarregadas de bordo para o mar, desviam-lhes a direcção para o interior das embarcações contrabandistas e fogem, em seguida, sem a menor precipitação.

A bordo, fingindo tratarem da descarga, esses contrabandistas, disfarçados em catraeiros, se encarregam de receber as malas de passageiros e passam-n'as para bordo das embarcações da quadrilha.

Os contrabandos, desse modo, são geralmente passados durante a noite.

A FUGA DO LADRÃO "SMART" PREOCCUPA, EM ACTIVA DILIGENCIA, AGENTES DA POLICIA MARITIMA.

Jayme de Figueiredo y Motta, ou Affonso Liberal Marques, ou Julio Sendi — o ladrão e contrabandista "Smart" — fugiu para a Europa, no *Cap Roca*.

Comtudo, a sua fuga veiu ainda mais confirmar a existencia dessa quadrilha e a sua cumplicidade.

Com passagem de 1ª classe, chegou a bordo, quasi á hora da saida do paquete, um moço de estatura regular, trajando terno de jaquetão cinzento, luvas da mesma côr e chapéo de Chile.

Um agente, meio desconfiado, acompanhou com o olhar os passos desse passageiro retardatario.

Depois, passando uma revista a bordo, não mais o encontrou.

Presume-se que elle tenha mudado a roupa e passado para a 3ª classe, onde provavelmente se occultou, entre os passageiros.

O facto é que o "moço elegante" foi reconhecido o "vigarista Motta", que é o mesmo ladrão e contrabandista "smart".

Logo, porém, ao entrar a bordo, esse individuo aguardou a chegada de uma rapariga de nome Arlette, que viera tambem em sua companhia.

Alguem, ao vel-o abandonar na escada a sua companheira, exclamou, meio indignado:

— Que sujeito bruto! Sóbe primeiro e deixa a mulher na escada.

No portaló, a rapariga encostou-se á amurada do navio, olhando para baixo, como que procurando alguem numa lancha que se approximava.

A seguir, desceu para o salão de bordo.

Momentos depois, eram suspensas as escadas do *Cap Roca*, que levou para o estrangeiro um celebre *escroc*, ladrão e contrabandista, que talvez a estas horas esteja a deliciar as altas rodas de bordo com a sua grande intelligencia "lupiniana".

UM DEPOSITO DE CONTRABANDOS NA BAHIA

Conseguimos saber que existe numa ilha no interior da bahia, proximo á do Governador, um grande deposito de contrabandos dessa importante quadrilha.

Esses contrabandos são passados, de preferencia, da ilha para Nictheroy e dahi para esta capital.

Constam, geralmente, de capas de borracha, ceroulas, bengalas e joias.

Communmente, os contrabandos para Nictheroy passam em falúas.

O INSPECTOR INTERINO DA POLICIA MARITIMA RESOLVE AGIR ENERGICAMENTE CONTRA OS LADRÕES E VAGABUNDOS DO MAR.

O inspector interino da Policia Maritima, sr. Guilherme Barbedo, está resolvido a perseguir energicamente os ladrões e vagabundos do mar, tendo dado ordens severas aos seus auxiliares para acabar com os contrabandos.

Chronica do mar

O movimento do porto foi, durante o dia de hontem, pouco importante. Entraram dois pequenos vapores nacionaes, o *Natal*, procedente de Camocim, e, á noite, o *Itaipava*, procedente de Porto Alegre.

Sairam o paquete *Verdi*, para Nova York e escalas, e o hiate *Activo II*, para Cabo Frio.

* * *

Na Policia Maritima, a nota de hontem foi dada por um homem, que levou ao conhecimento do sub-inspector Bordini um facto mais ou menos importante.

O remador Joaquim Corrêa da Silva queixou-se áquella autoridade de que sua enteada, Amelia Muniz de Souza, fugira de casa, na madrugada de hontem.

Desconfiando o queixoso de uma mulher de nome Joanna da Silva, que tem por habito seduzir moças, a policia deu busca na casa em que essa reside, na ilha do Catalão, ahi encontrando, escondida debaixo de uma cama, a referida menor, de 18 annos.

Joaquim Corrêa é morador da mesma ilha n. 12.

A Policia Maritima communicou o facto ás autoridades do 28º districto, que abriram inquerito a respeito.

Parece que Joanna da Silva seduzira a menor para a pratica de actos indecorosos.

Não se sabe com que fim a referida mulher contratára um bote, para transportar a menor, durante a noite de hontem, para a ilha do Bom Jesus.

* * *

São esperados hoje os seguintes paquetes: *Sardegna*, de Genova; *Konig Friedrich August*, do Rio da Prata; *Itaperuna*, do sul, e *Alagôas*, do norte.

Deverão sair hoje: o *Konig Friedrich August*, para Hamburgo e escalas, ao meio-dia; o *Verdi*, para Nova York, ás 2 horas da tarde; o *Sardegna* e o nacional *Piratininga*, para o Rio da Prata, e o *Itapuca*, ao meio-dia, para os portos do sul.

* * *

Hontem, ás 10 horas da manhã, entrou em nosso porto, procedente de Santos, o hiate nacional *Osprey*, tripulado por tres pessoas.

A viagem do *Osprey*, que é de propriedade do sr. Henrique Wrigh, socio de um importante club de regatas de Santos, tem por fim fazer a propaganda de uma marca de motores a gazolina.

O pequenino *hiate* tem quatorze toneladas de registro e desloca sete milhas por hora.

Levou de Santos ao Rio quatro dias, tendo que lutar hontem com o mar grosso e rijo vento pela prôa, causando um pequeno atrazo.

O *Osprey* deve deixar o nosso porto, seguindo para Santos, na proxima segunda-feira.

* * *

A barca *Primeira*, que partiu hontem desta cidade, ás 5 horas e 10 minutos da manhã, para Nictheroy, e que é justamente a que conduz os passageiros e malas para o trem da Leopoldina, teve durante a viagem o cylindro partido, o que occasionou grande susto aos passageiros.

Um dos presentes, querendo naturalmente morrer mais depressa, atirou-se ao mar, sendo salvo pelos marinheiros.

Os passageiros passaram para outra barca, seguindo em demanda de Nictheroy, sendo a barca *Primeira* rebocada para aquella cidade.

Consta que o accidente deu-se devido ao deslocamento de um parafuso.

* * *

Francisco de Assis Vianna, caldeireiro da Casa Lage & Irmão e morador na rua Vidal Negreiros, que hontem, pela manhã, tomado de susto, devido a uma avaria havida na barca *Primeira*, atirou-se ao mar, foi salvo pela guarnição da lancha *Leoni Ramos*.

* Regressou da Europa, á bordo do *Cap Ortegal*, o sr. Othon Leonardos Junior, estimado consul geral da Turquia e do Perú, que foi recebido a bordo por muitos amigos e pessoal dos consulados de que é chefe.

* Regressa hoje de Buenos Aires, a bordo do paquete allemão *Konig Friedrich August*, o dr. Julio Furtado, inspector dos jardins municipaes.

* Passa hoje pelo nosso porto, com destino á Europa, a bordo do paquete allemão *Konig Friedrich August*, o dr. Antonio Bachini, illustre diplomata uruguayo, que recentemente exerceu o cargo de ministro das Relações Exteriores da sua patria.

* Pelo mesmo vapor deve chegar a esta capital o dr. Manoel Barreiros, que em nome do Mexico, vem agradecer ao nosso governo o ter-se feito representar nas festas do centenario da independencia daquella Republica.

* Embarca hoje para o Estado de Pernambuco, afim de assumir o cargo de inspector da 5ª região militar, o general Henrique Martins.

* A bordo do *Konig Friedrich August*, parte hoje para a Europa, o joven medico dr. Nelson de Castro Barbosa.

O seu embarque effectuar-se-á, ás 10 horas da manhã, no cáes Pharoux.

* Pelo paquete inglez *Verdi*, partiram hontem, para Nova York, os srs.:

J. W. Anderson e senhora, dr. Hugo Caminha, M. Sevilla, dr. Henninger, dr. José Ayres de Souza, R. L. Craycroft, dr. A. Lincoln Gotter, Micton Wirtel, João Brasil Silvado Junior, L. F. G. Faussig, M. Ellogen, A. Ellogen, Alexandre Cazzani, W. C. Wadell e senhora, e John A. Campbell.

* A bordo do paquete nacional *Itaipava*, chegaram de Santos, os srs. João Alves Fernandes, Joaquim Baptista Siqueira, capitão de fragata Ramos Freitas e d. Vitalina Muniz.

O ministro da Agricultura recebeu do seu collega da pasta da Marinha um exemplar do relatorio por s. ex. apresentado ao presidente da Republica.

ARTIGOS PARA INVERNO

Blusas de malha de lã, sortimento incomparavel, em **preto, branco e cores**, desde	12$000
Casacos de malha de lã, para senhoras e mocinhas, desde	25$000
Saias de casemira genero Tailleur, a	18$000
Saias de casemira diagonal, a	25$000
Saias de casemira tecido em xadrez preto e branco, azul e branco ou as riscas	46$000
Reclame sem exemplo	
Vestidos de sarja azul marinho, «façon tailleur» forrados de «polonaise», muito elegante, reclame exclusivo da nossa casa, do valor de 130$000, por	80$000
Vestidos de sarja azul marinho, para **mocinhas e meninas**, modelos a preços de reclame.	
Maillots de «crepe santé» para senhoras.	
Peignoirs de cachemire e voile para senhoras.	
Camisas de meia de lã, para senhoras e meninas.	
Meias de lã para senhoras, meninos e meninas.	
Blusas de cachemire ou drap.	
Blusas	
Collecção sem igual, em todos os generos e para todos os preços, desde	1$800
Artigos para creanças	
Sortimento surprehendente tanto para meninos como para meninas.	
Vestidos e toucados de velludo ultimos modelos.	
Costumes de velludo para meninos.	
Pelerines e sobretudos para meninos.	
Polainas de Olloman para meninos.	
Grande variedade em artigos de **malha** de lã **para meninos e meninas.**	
Aventaes de alpaca, pretos, para meninas e senhoras.	
Aventaes brancos para ama, a	2$500
Aventaes sem peito para menina	1$500
Vestidos Tailleur para senhoras, reclame unico	15$000

Sortimento variadissimo, Preços sem competencia

AGUIA DE OURO

169, Ouvidor

Nomeação infeliz

Escrevem-nos:

"O *Diario Official* de hoje noticia que para um logar de 3º official dos Correios de S. Paulo foi nomeado um chefe de secção dos Correios do Acre. Ahi está um acto do sr. Seabra que vem dar em terra com as aspirações justissimas do pessoal dos Correios de S. Paulo.

O serviço de Correios exige, como qualquer outro, pessoal habilitado, e não é justo que se o entregue, mórmente em logar adeantado e de muito movimento, a gente sem tirocinio, como é este chefe de secção do Acre, administração nova e para a qual vão sendo nomeados, da rua, pessoas já descrentes de conseguirem, por incepcia, occupações regulares noutros pontos mais salubres.

Da nomeação tambem se vê o pouco caso com que é tratado o Estado de S. Paulo, só porque não formou nas fileiras hermistas. Esquece-se assim o sr. Seabra que, deste modo, vae fazendo com que se perca a fé na sua pessoa, julgada, por nós civilistas, mais patriota, amigo da ordem e capaz de administrar de accordo com os interesses da collectividade e não ao sabor dos interesses pessoaes. Depois, quando um pobre idiota, nomeado para logar de direcção, como agora succede, desorganiza o serviço da repartição ou a entulha com a sua figura desnecessaria, a vergonha vem recair sobre nós outros, que, além de preteridos temos a critica de olhos policiaes abertos sobre nós, porque somos os que trabalham e os que erram.

O actual director se esforça para reorganizar o novo regulamento, e seria muito util, si lhe fosse permittido, regular esta historia de promoções, garantindo-as aos dignos.

E' coisa facilima, basta que a politicagem o consinta."

PRODUCTO RECOMMENDADO EM TODO O BRASIL

Premiado com medalha de ouro na Exposição Nacional de 1908 e medalha de prata na Exposição de Hygiene de 1909

IDEALINA

Superior a qualquer pó de arroz

Não contém oxydos nem saes nocivos ao rosto

Analysado e approvado pela Inspectoria Geral de Saude Publica do Rio de Janeiro

Um rosto de senhora ou cavalheiro, terá necessidade dos cuidados da toilette, e é nesses casos que a **IDEALINA**, o mais inoffensivo dos preparados, se torna util para a conservação da belleza.

Elimina a brotoeja, e faz desapparecer as assaduras, eczemas, espinhas, sardas e todas as molestias do rosto.

Para uso do banho, a **IDEALINA**, cortada em pedaços desfeitos na agua, evita todas as erupções da pelle.

Vende-se em todas as perfumarias e pharmacias de primeira ordem.

Dia social

DATAS INTIMAS

Faz annos hoje o travesso Newton, filho do sr. Adhemar Santiago, 4º official do Arsenal de Guerra.

—— O velho e querido administrador effectivo das Capatazias, sr. Reis Junior, faz annos hoje, isto quer dizer: dia de festa, cumprimentos e abraços.

—— Passa hoje o anniversario natalicio da senhorita Heloina Batista da Silva, residente em Petropolis.

—— Completa hoje mais um anniversario natalicio o sr. Manoel Ignacio de Araujo, procurador da Irmandade do Rosario.

—— Antonio Moraes, o continuo desta folha, faz annos hoje.

E, por completar mais um anniversario, o Antonio, na sua humilde qualidade de continuo, não deixará de receber muitos abraços e cumprimentos.

—— Faz annos hoje a menina Ayrde, que, por esse motivo, receberá muitos beijos de suas amiguinhas. A interessante menina é filha do sr. Francisco Xavier Martins Costa Junior.

—— Fez annos hontem o joven José João Meirelles Guerra, filho do pharmaceutico Meirelles Guerra, proprietario da pharmacia União, em Therezopolis.

—— Commemora hoje mais um anniversario natalicio d. Maria Ferreira, extremecida progenitora do jockey brasileiro Domingos Ferreira.

—— Faz annos hoje d. Thereza Salgado, esposa do sr. Anezio Salgado.

—— Faz annos hoje Armando Simonetti, alumno do Collegio Alfredo Gomes.

—— Faz annos hoje a applicada alumna da Escola Modelo Prudente de Moraes, Rosilota Proença Moreira, filhinha do sr. José Proença Moreira, funccionario postal.

* * *

CASAMENTOS

Realiza-se hoje o consorcio do sr. Natario Fundão, estimado funccionario do Banco do Brasil, com a gentilissima senhorita Aida Marinho da Cunha, filha do sr. Antonio Augusto Marinho da Cunha. O acto civil, que terá como testemunhas os srs. Gustavo Aguiar e Antonio Machado e senhora, realizar-se-á na 13ª pretoria, e o religioso na matriz do Engenho Novo, tendo como paranymphos os srs. Alfredo Mesquita, por parte do noivo, e Antonio Machado e senhora, por parte da noiva.

*

Realizou-se, no dia 14 do corrente, o casamento da senhorita Odila Peceguiro do Amaral, dilecta filha do dr. Peceguiro do Amaral, lente da Faculdade de Medicina desta capital, com o pharmaceutico Avelino Gomes Teixeira, preparador da cadeira de chimica medica da referida Faculdade.

O acto civil effectuou-se, ás 6 horas da tarde, na residencia dos paes da noiva, á rua Senador Dantas n. 21, servindo de paranymphos, por parte da noiva, o general Bellarmino de Mendonça e sua esposa d. Adelaide de Mendonça, e por parte do noivo, o dr. Antonio Sattamini, lente da Faculdade de Medicina.

A cerimonia religiosa teve logar, ás 7 1/2 horas da noite, na egreja da Candelaria, que estava toda illuminada, servindo de paranymphos, por parte da noiva, o almirante Julio de Noronha e sua senhora d. Nerea de Noronha, e por parte do noivo, o deputado federal dr. Euclydes Barroso.

Este acto foi assistido por muitas pessoas, parentes e amigos dos nubentes, sendo a noiva conduzida ao altar por seu pae, dr. Peceguiro do Amaral, e ouvindo-se, durante o casamento, uma *Ave-Maria*, de Luigi Luzzi, cantada por mme. Palermini, acompanhada ao orgão pela professora d. Adelaide Carneiro, que gentilmente se prestou a isso.

A noiva recebeu muitos presentes, offerecidos por seus paes, padrinhos e amigos.

Dentre as pessoas presentes, podemos distinguir as seguintes: almirante Julio de Noronha e exma. esposa, general Bellarmino de Mendonça e senhora, deputado Euclydes Barroso, professor dr. Antonio Sattamini, tenente-coronel dr. José Joaquim Firmino e senhora, dr. João Luiz Teixeira da Silva e senhora, dr. Oswaldo Coelho de Oliveira e senhora, dr. Jeronymo de Freitas Guimarães e sua irmã, senhorita Carmen Guimarães, dr. Henrique Lacombe, dr. Benjamin Baptista, Raymundo Peceguiro do Amaral e senhora, Henrique Peceguiro do Amaral e suas irmãs senhoritas Eulina, Laura e Alcina, Gregorio Peceguiro do Amaral e familia, d. Amalia Espirito Santo, Alexandre Cirne, senhorinha Zaira Marques, Henrique do Amaral e familia, Abelardo Palhares e sua irmã, a senhorita Eliza Palhares, viuva Caetano de Almeida, senhorita Isabel Gomes de Oliveira, Alvino Teixeira, capitão Augusto do Espirito Santo e senhora, tenente Americo Fontenelle e senhora, Edgard e Cantidio do Amaral e Silva, senhorinha Marina Filgueiras, Luiz Genesio Gomes e senhora, Bernardo Gonçalves, Edgard Teixeira, Lamartine Santos e muitas outras pessoas, cujos nomes nos escaparam.

Em virtude do fallecimento da saudosa mãe do dr. Peceguiro do Amaral, occorrido ha menos de um anno, não houve festa, seguindo os noivos, após a recepção, para o Hotel White, na Tijuca.

... aram telegrammas e cartões de felicitações as seguintes pessoas: professor Miguel Couto e senhora, dr. Hildelgardo de Noronha e senhora, general Cesar Diogo, Francisco Gomes da Silva e familia, d. Alzira Ribeiro, dr. Vieira Romeiro, senhorita Lucia Borges, professor Aloysio de Castro e senhora, professor Toledo Dodsworth e senhora, dr. Servulo Lima e familia, capitão dr. Fernando Ferraz e familia, dr. Lino Teixeira e familia, dr. Pereira de Albuquerque e familia, José Pinto de Azevedo e senhora, Rodolpiano Padilha e familia, Annibal F. de Oliveira, Alfredo Camara e familia, dr. Barros Terra, dr. Octavio Ayres, senhorita Mercêdes Fontenelle, dr. Lorena e senhora, senhorita Guilhermina Araujo, Augusto Mornaud e senhora, d. Eliza Macahdo e filhos, dr. José Clarimundo Nobre de Mello, Alberto Carlos do Espirito Santo, dr. João Baptista de Medeiros, Alfredo Estacio de Faria e senhora, João Pedro de Almeida e senhora, e muitos outros.

—— Effectuou-se ante-hontem o casamento da senhorita Esther Oliveira, filha do coronel Pedro José de Oliveira, fiscal de inflammaveis, com o sr. Juvenal Eduardo Antunes. O acto civil teve logar na 8ª pretoria e o religioso na matriz de Santo Antonio. Como padrinhos da noiva, no primeiro acto, serviram os conhecidos capitalistas sr. José Cardoso Martins e sua exma. esposa, d. Maria Emilia Cardoso Martins, e o conde de Nevogilde; no segundo acto, os commerciantes de nossa praça sr. Eduardo Augusto Mayrinck de Abreu e sua exma. esposa, d. Carolina Mayrinck de Azevedo Abreu, e o barão Peixoto Serra. Por parte do noivo, no civil, o sr. João Baptista Cony e sua exma. esposa, d. Marieta Cony, e o dr. Carlos Guimarães, e no religioso, o sr. Manoel Antonio Fernandes e sua exma. esposa, e o sr. Gonçalves Vianna.

Na residencia do pae da noiva, onde teve logar a cerimonia, notámos as seguintes pessoas: barão Peixoto Serra, José Cardoso Martins, Mayrinck de Abreu, coronel José Bittencourt Amarantes, capitão Demetrio de Oliveira, dr. Carlos Guimarães, Manoel Antonio Fernandes, conde de Nevogilde, Luiz Monteiro, commendador Corrêa d'Avila, dr. Silvino de Mattos, tenente Guilherme Mesquita, dr. Gastão Victoria, coronel Eduardo Dias Pereira, capitão Gustavo Samico, Carlos José da Silva, coronel Jesuino Gomes Ribeiro, Francisco Pacheco Oliveira, Erovil Motta, João Manoel de Moraes, João Baptista Cony, Cosme Vaz, dr. Carlos Motta, João S. Almeida e João Ignacio Fonseca.

Aos convidados foi offerecido farto banquete onde, ao champagne, diversos brindes foram ouvidos, entre elles, o do barão Peixoto Serra, do dr. Gastão Victoria, do coronel Silvino de Mattos e da interessante e intelligente senhorita Odette Oliveira, filha do coronel Pedro Oliveira e irmã da noiva.

Diversos presentes notavam-se na *corbeille* da noiva, entre elles: um anel com diamantes e uma grande perola, offerta do capitão Olegario Ortiz e familia; um alfinete com brilhantes, pelo coronel Bittencourt Amarantes; um par de brincos, com brilhantes e rubis, pelo sr. Antonio F. Ferreira; um anel com dois brilhantes, pelo conde de Nevogilde; um relogio e corrente, pelo sr. Luiz Monteiro; um rico estojo de prata, para *toilette*, pelo sr. Gonçalves Vianna e familia; um lindo centro de prata e crystal, pelo barão Peixoto Serra; um porta-violetas, de prata e crystal, pelo commendador Antonio de Gouvêa; lindissimo apparelho de crystal para *toilette*, pelo commendador Corrêa d'Avila; uma cesta de prata e crystal, pelo sr. João de Albuquerque, e outros objectos.

Grande numero de cartas, cartões e telegrammas foram endereçados ao coronel Pedro Oliveira, pelo almirante Marques de Leão, ministro da Marinha; João Albuquerque, Antonio J. Ferreira, Antonio Ferraz, coronel Corrêa de Mello, Didimo e Luiz Ozaho, commendador Antonio de Gouvêa, capitão Castro Lemos, dr. Carlos Guilherme de Araujo, Duarte de Andrada, capitão Julio Carmo, major Silvino Oliveira, capitão Olegario Ortiz, coronel Frederico Samico, dr. José Barros Sarmentos e outros.

As contradanças prolongaram-se até ás 3 horas da madrugada, etc., etc.

—— Realizou-se 2ª feira o enlace matrimonial da senhorita Dalivia Gloria da Costa com o sr. Venancio Domingues da Silva.

* * *

BAPTIZADOS

Baptiza-se hoje, na matriz de S. Christovão, a innocente Djalmira, filha do tenente do 13º regimento de cavallaria, sr. Thomaz Vieira Maciel e de d. Leonor de Souza Maciel. Serão padrinhos o sr. João Gomes da Silva e sua exma. esposa d. Candida Ribeiro da Silva.

* * *

CLUBS E FESTAS

CLUB FLUMINENSE — Realiza-se hoje, neste apreciado club, a récita mensal, que terá, certamente, o mesmo brilho e animação das anteriores.

FESTA INTIMA — Festejando o dia de Santo Antonio, o sr. Antonio de Souza Lobo, estimado despachante do Thesouro, realizou na sua apprazivel vivenda, á rua Treze de Maio, no Engenho de Dentro, uma sumptuosa festa.

Pelas 9 horas da manhã, foi celebrada uma missa na capella ali existente, pelo padre Manoel Seraphim de Oliveira, com grande assistencia de fieis.

A' noite, proseguiram os festejos, sempre muito animadissimos, soltando-se lindos balões e custosos fogos de artificio.

As danças, muito animadas, prolongaram-se até ao raiar da manhã de 14, quando todos se retiraram pesarosos de haver a mesma terminado e penhorados com a maneira gentil e cavalheiresca com que foram tratados pelo sr. Lobo e sua exma. familia.

Presentes á festa, entre o grande numero de senhoras e senhoritas, conseguimos notar as seguintes: Dina Huginin Souto, Isaura Flimes Sá, Antonietta e Eponina Leal, Maria José Severino, Annita Pinto de Almeida, Isabel Storembach Moreira, Isaura Henskeu, Henriqueta Henskeu, Odette Fernandes, Eudoxia, Carmen e Alra Vargas da Fonseca, Carmen Pitta, Albertina de Salles Rosa, Clara de Salles Rosa, Edelvina Valença dos Santos, Carmelina Gomes, Maria Valença dos Santos, Amelia Lobo Alves da Silva, Djanira Fontella, Francisca Amarante, Celina Chaves, Edgarina Pinto, Cecilia Chaves, Carmen Dolores, Judith Silva, Olga Tavares, Henriqueta Coelho, Laura Tavares, Aracy de Amorim, Cecilia Tavares, Leonor e Edezina Bittencourt e Maria Moreira.

GREMIO EUTERPE — Uma novel sociedade constituida por um grupo de distinctas senhoritas dá hoje mais uma fidalga récita mensal.

A essa reunião não faltarão, de certo, os attractivos que são a nota chic das festas daquelle gremio.

* * *

SOCIEDADES CARNAVALESCAS

DEMOCRATICOS — Um baile deveras assombroso realizar-se-á hoje no glorioso *Castello*, em homenagem a *Lord Stoltz*, que parte a 21 do fluente para a Europa.

A *Legião dos Veteranos*, que promove a deliciosa festa, não tem poupado esforços para que o baile tenha todo o encanto que merece ter uma apotheose ao Gomes.

* * *

PARTIDAS E CHEGADAS

A bordo do vapor *Konig Friedrich August*, parte hoje para a Europa, o dr. Nelson de Castro Barbosa, filho do engenheiro J. S. de Castro Barbosa, que vae em viagem de estudos ao velho mundo.

—— Chegou ante-hontem de Barbacena, acompanhado de sua exma. senhora, o dr. Olyntho de Magalhães, enviado extraordinario e ministro plenipotenciario do Brasil na Suissa.

S. ex., que está em gozo de licença, acha-se hospedado na Pensão Central.

—— Segue para a Europa, na proxima semana, a bordo do *Principessa Mafalda*, o dr. Almeida Godinho, que hontem nos honrou com suas despedidas.

—— Hospedaram-se hontem, no Hotel Avenida, as seguintes pessoas:

Paul Moutondon, Cuthbert D. Pritchard, dr. Nicoláo Athanasoff, E. Vieira, commandante Perry e senhora, Ed. Stampe, Manoel Luiz de Freitas, Mario Baunilha, coronel Virgilio Machado, Eugenio de Gerling, dr. Julio Meirelles, coronel Henrique Fernandes, Antonio Almeida Junior, José Verdaguer e Aldo Marcellino.

* * *

RELIGIOSAS

DEVOÇÃO PARTICULAR DE SANTO ANTONIO DO PECHINCHA EM JACAREPAGUÁ — Com pompa, realizou-se a 13 do corrente, no Pechincha, em Jacarépaguá, a tradicional festa de Santo Antonio que ali se celebra na Devoção Particular.

Povo essencialmente religioso, o de Jacarépaguá, a festa teve, com a sua presença, extraordinariamente augmentada a frequencia.

Bandeiras, galhardetes, lanternas e illuminação a giorno, davam um tom alegre á rua onde se celebrava a tradicional festa e ao largo do Pechincha.

A's 7 horas da noite teve logar a ladainha entoada por todos os fieis, seguindo-se-lhe uma prelecção, feita pelo orador official sr. Olympio Costa, que depois de fazer o elogio do estylo ao irmão bemfeitor sr. F. Nogueira da Silva, fez o panegyrico de Santo Antonio, sendo as suas ultimas palavras cobertas com uma salva de palmas.

Após, foi servido um lauto banquete, sendo á sobremesa erguidos varios brindes ao instituidor da festa, sr. Mauricio Santos e ao *Correio da Manhã*, ali representado.

Uma banda de musica militar executava lindas musicas, emquanto o leilão de riquissimas prendas era feito, servindo de apregoador o sr. Olympio Costa.

Em barraquinhas, lindamente ornamentadas, gentis senhoras e senhoritas vendiam brinquedos, destacando-se a que era dirigida por d. Hortencia Santos e Arlinda Barbosa.

Houve, tambem, danças que correram muito animadas e que duraram até pela madrugada, subindo-se, ainda, muitos balões e um fogo de artificio bem confeccionado.

EGREJA DO CAMPINHO — Realiza-se amanhã, a festa de Santo Antonio, organizada por um grupo de distinctas senhoritas.

A's 11 horas será cantada missa solenne, officiando o revdo. capellão, estando o côro sob a regencia do professor Alberto Motta, com as senhoritas Stella Borges, Herculia Machado, Avecenna Borges, Ira Ferreira Lima, Odette Lacombe e outras.

Subirá á tribuna sacra o erudito padre dr. Olympio de Castro.

A' noite haverá leilão de ricas prendas, ladainha, *kermesse*, fogos do ar, tocando num coreto ao lado, a excellente banda de musica da Escola Quinze de Novembro, gentilmente cedida pelo seu director.

MATRIZ DE S. JOÃO BAPTISTA DA LAGOA — Com toda a solemnidade, começou nesta matriz, a 14 do corrente, a novena em honra ao Sagrado Coração de Jesus.

A 23 haverá missa com canticos sagrados e communhão geral, ás 8 horas, e ás 5 da tarde, benção solemne.

EGREJA DE NOSSA SENHORA DAS DORES, EM TODOS OS SANTOS — Ainda sobre a festividade de Nossa Senhora, realizada em 11 do corrente, e com referencia á tombola em favor da Virgem Santissima, temos a publicar os numeros que faltam ser entregues, cujos premios se acham na capella de Nossa Senhora das Dores, aos cuidados do rev. padre André Moreira, para serem, aos seus respectivos donos, entregues, mediante o cartão correspondente aos respectivos numeros.

O padre André pede ás pessoas que estiverem munidas de algum bilhete premiado o obsequio de procurar o seu premio até o dia 24 do corrente, perdendo, desse dia em deante, o direito a qualquer reclamação.

* * *

MISSAS

A's 8 1/2 horas de hoje, na egreja de S. José, será rezada uma missa de 2º anniversario do passamento de d. Camilla Barbosa da Rocha, mãe dos srs. Joaquim Antonio da Rocha, empregado no Commercio, e Manoel José da Rocha, funccionario do Theatro Municipal.

O dr. Miguel Vicente Calmon Vianna, proprietario do estabelecimento avicola "Basse Cour", nesta capital, offereceu ao ministro da Agricultura duas gallinhas Orpington, branca, e Hamburgueza, dourada, para inicio da criação na fazenda de Santa Monica, declarando ao mesmo tempo acceitar e que aprendia no seu estabelecimento pessoa que designasse o titular da pasta da Agricultura para aprender o modo pratico da criação dessas aves e os modernos processos de incubação e criação artificiaes por meio de incubadoras e criadoras.

CASAS OPERARIAS

Está annunciado que o marechal Hermes irá amanhã á Gavea escolher o local para a installação de uma villa operaria. A despeito do panico produzido em seu espirito pelo *defficit*, o marechal quer fazer um bello gesto no operariado, acenando-lhe com a possibilidade de moradia barata, confortavel e hygienica.

Não ha duvida que lhe ficam muito bem esses nobres sentimentos. E' indiscutivel que as classes pobres têm direito a ser assistidas pelos governos, em que pese ás opiniões ultra-individualistas do sr. Murtinho. A propria Inglaterra, patria do individualismo, isto está reconhecendo.

Mas o que não podemos perceber é como o sr. Hermes vae levar a bom termo a sua generosa intenção de proporcionar conforto ao operariado. Nos termos da lei ultimamente votada pelo Congresso não nos parece caiba a iniciativa do governo. A referida lei, que foi deploravelmente mutilada pelas emendas do Senado á proposição da Camara, é um dos taes aleijões que ficarão marcando o feitio exotico de algumas das nossas resoluções legislativas.

Certo, não será nella que o sr. Hermes ha de encontrar meios de satisfazer aos justos desejos do operariado. Tambem não cremos tenha sua excellencia apenas o proposito de fazer uma fita. Muito pouco, entretanto, custaria se s. ex. quizesse effectivamente secundar os grandes Estados da Europa, na sua tendencia para as reformas sociaes, recommendar aos seus amigos no Congresso um pouco mais de attenção para tão serio problema. Uma lei bem redigida certamente attrairia capital, maximé sabendo-se que ha syndicatos que se propõem a construir casas populares desde que lhes assegurem não favores, mas garantias effectivas.

Ao ministro da Agricultura officiou o dr. F. Ferreira Ramos, presidente em exercicio da Sociedade Paulista de Agricultura, Industria e Commercio, agradecendo, em nome da mesma associação, a attenção dispensada por s. ex. ao pedido que lhe fôra endereçado no sentido de intervir junto ao seu collega da Viação para que os transportes de plantas e sementes requisitados pela alludida associação fossem concedidos a titulo gratuito.

Ao dr. Pedro de Toledo communicou o director do Jardim Botanico terem terminado os trabalhos de organização do herbario do mesmo estabelecimento a cargo do naturalista viajante Felix Arminio de Moraes Frasão, pedindo permissão para fazer seguir esse funccionario para o Estado da Bahia, afim de fazer herborização, collecta e mais estudos intercorrentes da flora bahiana.

O director de Instrucção Publica, por acto de hontem, fez as seguintes designações de adjuntas: Aady Stella de Carvalho para a 3ª escola feminina do 8º districto; Marieta Almerinda de Oliveira Fonte[illegible] para a 11ª feminina, provisoria, do 9º; Alice de Faria Cardoni, para a 13ª feminina do 6º; Albertina Moreira Alves, para a [illegible] feminina do 4º; Eugenia Maleral Ribeiro para a escola modelo José Bonifacio.

Theatros & Sports

PRIMEIRAS

"Amores antigos" pela Companhia "Città di Napoli", no Palace-Theatre

A companhia napolitana, dirigida pelo valente artista Carlos Nunziata, deu-nos, hontem, um trabalho de G. Cecchi — *Amores antigos*, scenas dramaticas em tres actos, do genero das que o publico tem applaudido nas duas primeiras récitas, e como ellas baptizadas com borrifos de sangue.

Concetta, filha do ferreiro Paschoal, casada com Vicentinho, desfruta a invejavel felicidade de amar e ser amada extremosamente pelo marido.

Antes do casamento tivera o seu namoro com Carlinhos, um rapaz a quem ella dedicára muita paixão e que inopinadamente desapparecera, embarcando para a America. Volvidos tres annos, Concetta, comquanto saudosa ainda do namorado, acceitou a mão de Vicente.

O novo estado e as bellas qualidades do esposo, produziram no espirito da joven, radical transformação. A lembrança de Carlinhos varreu-se-lhe completamente da memoria, o amor que ella sentia por Vicentinho, amor enflorado com o sorriso de um lindo bimpolho, chegava aos assomos da adoração.

Uma velha megera, já ama de Concetta, um dia entra-lhe em casa e á presença do marido noticiando a volta da America do Carluccio, dá a entender maldosamente a paixão que outr'ora prendera os dois corações.

Vicentinho é, no entanto, ciumento, excessivamente ciumento, ferozmente ciumento, qual Othello. Durante o jantar pede coragem ao vinho, e, ebrio, entre insultos e ameaças, exige á esposa a confissão de um passado que em nada marcava a reputação da joven. Sente um gozo inexprimivel ao receber as punhaladas do ciume, e, como pouco antes amigos o convidassem a um banquete, em que se festejava a feliz volta de Carluccio, elle, armado de punhal, sae, para tomar parte no ágape e conhecer o antigo rival. A' beira-mar se reunem os convivas. Vicentinho e Carluccio entram a palestrar. Amores velhos vêm á tona; meias palavras espoucam, brindes maliciosos são proferidos, olhares incendidos de odio cruzam-se como espadas afiadas, até que Vicentinho embebe a faca no peito de Carluccio. Este fica de môlho, a contar os dias da semana, o outro adoece e quasi bate a bota.

Carluccio, porém, é um rapaz de honra, conseguindo falar ao pae de Concetta, confessa a sua leviandade, pede perdão do mal involuntariamente causado ao ditoso casal, e declara abandonar para sempre o seu torrão natal.

Graças aos bons officios do honrado ferreiro Carluccio e Vicentino apertam-se as mãos, e o que mais importa é que Vicente e Concetta se reconciliam, com grande satisfação dos parentes, dos vizinhos, dos amigos e do... publico tambem.

A peça está bem urdida, seus lances estonteiam de uma força dramatica que chegam a sacudir os nervos do espectador mais insensivel.

Carlos Nunziata e a sra. C. Muller, durante o primeiro acto, e com especialidade na scena da confissão, levaram o publico aos extremos da vibratilidade humana.

A sra. Muller tinha lagrimas verdadeiras a enevoar-lhe os bellos e expressivos olhos, quando submissa, meiga, amorosa, de mãos postas, implorava ao desvairado esposo a confiança de que ella nunca, nem antes do casamento, se julgára indigna.

Nunziata apresentou um bellissimo estudo de marido, victima da peor cegueira que o ciume é capaz de produzir, e com quanta naturalidade, com quanta sobriedade de gesto e palavras. No seu semblante o auditorio lia como num livro aberto, toda a infernaria que róe as entranhas de um marido louco de amor e de ciumes pela mulher que, antes de ser sua, déra o coração, mesmo por pouco tempo, a outro homem.

No segundo acto, um interessante quadro de costumes napolitanos, a platéa deu gostosas gargalhadas: era uma pleiade de bons comicos encarnando curiosos typos populares, entre os quaes Raphael, o hoteleiro, A. Rival E; Joaquim, o torneiro, Boardi; Sophia dos cabellos crespos, E. Urcioli; Antonietta, a morena, R. Tenzi, e Totonno, o cantor, G. Trengi.

Schettini, no mestre Paschoal, foi o honrado pacificador do filho Vicentinho e da nóra Concetta, um bello actor.

Escusado é dizer que o publico deu as mais francas demonstrações de quanto aprecia a Companhia "Città di Napoli", chamando repetidas vezes os artistas ás honras da ribalta. — ENRICO.

* * *

Os coros de Schumann e o sr. Charles Malherbe

O que diz o bibliothecario da Opera

A bibliotheca da Opera é um dos lugares mais agradaveis de Paris. Principalmente porque é um dos mais ignorados...

Uma vasta e alta sala, onde não vêm, si não longinquamente, os barulhos da cidade acolhe alguns curiosos discretos que percorrem—em silencio—livros e partições. Um retrato de Rosita Mauri sorri, da sua moldura, a esta paz estudiosa. Largos fauteils estendem os braços. Lá, é sempre bom digerir, com uma frieza philosophica, as gazetas do dia.

Charles Malherbe, a quem está incumbido velar este asylo adoravel, contou a um jornalista, ha dias, numa voz bem digna de um habitante da Opera, o seguinte:

"Sou um colleccionador intrepido; penso que a minha collecção de autographos musicaes—eu a legarei ao Conservatorio—é unica no mundo. Tenho reunido pedaços ineditos e importantes de Mozart, Mendelssohn, Meyerbeer, Shumann, Moussorgsky e muitos outros, o que me tem acalmado a tentação de compor. Má, a minha musica não me seria attribuida; bôa, não faltaria quem dissesse que era roubada ás reservas...

"Bem entendido, esses documentos, eu os communico voluntariamente aos musicos, aos eruditos, aos organizadores officiaes, aos academicos. E' por ter assim, gratuitamente, contribuido para fixar o texto definitivo de Mozart, que recebi do imperador Guilherme a Ordem da Corôa. Eguaes trabalhos, sempre feitos por amor á arte, me têm valido decorações semelhantes.

"Entre esses manuscriptos ineditos, destaco os coros para vozes de homem, compostos por Schumann, em 1848, durante a crise revolucionaria. Mostrei-os, ha alguns annos, a Louis Schneider, que ia publicar um livro sobre Schumann. Estabelecendo o catalogo completo de seu autor, elle assignalou o pequeno thesouro inedito, o que me valeu uma tentativa immediata da embaixada da Austria, que me pedia explicações sobre o coral.

"Recusei tudo, como hoje... Si Schumann não publicou esses côros, é porque não o queria fazer. Ao demais, esses côros, hoje, são minha propriedade; adquiri-os em venda publica num lote de manuscriptos, onde não se suppunha—onde eu não suppunha—que se podesse achar nada de inedito. Schumann, morto ha mais de cincoenta annos, está no dominio publico. Suas obras não pertencem mais aos seus herdeiros. Os manuscriptos que me reclamam são tão indiscutivelmente meus, que teria o direito—usar e abusar, diz o codigo—de destruil-os, si quizesse, o que não sonho absolutamente... Não tenho a intenção de deixar essas obras eternamente secretas, e, muitas vezes, as tenho mostrado a artistas, a amigos; mas quando me decidir a tirar-lhes o prestigio de inedito, será naturalmente em beneficio de meu paiz. Não será para outro, e principalmente para dar a tropas revolucionarias, que as cantarão naturalmente muito mal."

* * *

O martyrio de S. Sebastião e o arcebispado de Paris

Sabe-se que a nova obra de Gabriele d'Annunzio, o *Martyrio de S. Sebastião*, para a qual o compositor Claude Debussy escreveu uma importante partitura, foi representada nos fins de maio, no theatro do Chatelet.

A proposito desta representação, o arcebispo de Paris endereçou á imprensa a seguinte communicação:

"Um theatro de Paris annuncia dez representações de uma peça intitulada — *O Martyrio de S. Sebastião*, mysterio em 5 actos de Gabriele d'Annunzio."

"O senhor arcebispo de Paris faz notar que no correr do ultimo congresso diocesano recommendou aos catholicos que se abstivessem de assistir a representações theatraes offensivas ás consciencias christãs."

"Essa recommendação se applica com evidencia á peça em questão, que deve levar á scena e desfigurar, nas condições mais extravagantes, a historia de um dos nossos mais gloriosos martyres."

Gabriele d'Annunzio e Claude Debussy responderam assim, por intermedio da imprensa:

"O sr. arcebispo de Paris, em virtude de más indicações, acaba de infamar num recente decreto uma obra ainda desconhecida de dois artistas que, durante muitos annos de favor, têm mais ou menos provado as suas aspirações constantes para as mais severas fórmas de arte."

"Sem nos distanciarmos da nota arcebispal, exprimimos o nosso desgosto por este tratamento singular, que não temos merecido. E affirmamos — em nosso nome e no nome daquelles que conhecem o *Martyrio de São Sebastião* — que esta obra, profundamente religiosa, é a glorificação lyrica, não sómente do athleta admiravel do Christo, mas de todo o heroismo christão. — *Gabriele d'Annunzio*. — *Claude Debussy*."

* * *

A moda e o luxo no theatro...

A moda, essa terrivel harpia de todos os tempos, sorvedouro insaciavel da bolsa dos maridos e dos amantes, nada mais póde inventar. O engenho dos artistas baqueia ante a impotencia de encontrar alguma coisa que seja nova, alguma coisa ainda não vista para os seus *clichés* nas revistas elegantes, como modelos de novidade que não seja antiga...

As anquinhas têm sido de diversos seculos, surgem e desapparecem como cometas; os postiços para arrendar contornos apparecem muito antes dos tempos revolucionarios da França e se impõem, com mais ou menos furor, até nossos dias; as toilettes, de cintura junto aos seios, foi da epoca dos Cesares romanos e do Directorio na França e, não ha muito, voltou a ser a ordem do dia do seculo XX. O decote não morre nunca, pelo menos, parece ter folego de gato. Finalmente, em móda, tudo o que é já foi com mais ou menos requinte no correr.

O que apparece como novidade morre logo pelo ridiculo da concepção, como os vestidos *entravés* e os calções turcos, que tendem a confundir a mais bella parte da humana raça com a outra, mascula e viril.

Assim, na impossibilidade de *crear*, requintam no luxo, e ai dos maridos que têm a ventura de possuir por companheira uma elegante impiedosa; ai dos amantes que pretendam sustentar os caprichos de uma mulher bonita: sacrificam-se, arruinam-se, suicidam-se.

E' bem verdade que o luxo requintado vem do tempo das patricias romanas, que a opulencia no trajar é tão velha como o mundo; mas nessas pristinas epocas com facilidade tambem se adquiriam milhões; Cleopatra diluia perolas carissimas em taças finas transbordando de Chypre, com a mesma naturalidade com que nós hoje queimamos um charuto.

Na França de Luiz XIV, a celebre Mme. Du Barry, uma das rainhas da elegancia de seu tempo, fazia presentes a mlle. de Tournelles, constantes de *bijouteries chics*, que custavam cerca de 15.000 francos, e possuia aderecos avaliados em 730.000 francos cada um!

Outra rainha do luxo e da elegancia do mundo antigo foi Mme. Pompadour; uma vez, para attender a um capricho momentaneo foi obrigada a vender algumas joias de seu escrinio pela bagatella de quatro milhões!

Mlle. de Renois, rezam as chronicas, de uma feita, transacionou com perolas na importancia de 400.000 francos.

Iriamos longe se quizessemos aqui fazer uma breve resenha da opulencia do luxo feminino do mundo antigo.

Na actualidade, onde mais impera o fausto é na America do Norte.

Em New York, diz-nos mr. Van Vors, jornalista americano, ha perto de 100 mulheres que gastam mais de 150.000 francos por anno só nos vestidos; mais de mil outras que gastam em seus vestuarios annualmente 75.000 francos.

Em Chicago e São Francisco, o luxo feminino é uma loucura. E' assim que uma senhora, querendo fazer *pendant* com as elegancias dali, não gasta menos de 108.000 francos annuaes, havendo ainda probabilidades de sair vencida.

E mr. Van Vors publica a seguinte tabella por elle subtraida do "boudoir" de uma elegante new-yorkina:

Vestidos de baile	40.000	francos
Vestidos para jantares	25.000	"
Capas	12.000	"
Roupas brancas	15.000	"
Sapatos	6.000	"
Luvas	3.000	"
Chapéos e ornamentos	7.000	"
	108.000	"

* * *

Varias noticias, nacionaes e estrangeiras

AMORES DE PRINCIPE — Com a de hoje conta já, o Recreio, nada menos de dezenove representações seguidas, com a peça de estréa a opereta *Amores de principe*.

Ora, havendo entre nós o habito de se affirmar que o publico carioca não se importa com os theatros, depõem essas dezenove récitas seguidas, que é como quem diz outras tantas enchentes, bem a favor da companhia Taveira que ali está no Recreio.

E, notadamente, a favor do glorioso nome de Palmyra Bastos, que, da protagonista da peça, a princeza Nathalia, fez uma creação artistica.

A scena das rosas, especialmente, esse commovedor trecho da famosa opereta, provoca todas as noites, os mais espontaneos e estrondosos applausos a Palmyra Bastos.

CITTA' DI NAPOLI — Essa companhia que desde ha dias se está exhibindo no Palace-Theatre, com extraordinario successo, dá hoje mais um espectaculo que, como os anteriores deve agradar immenso á escolhida platéa do elegante theatro da rua do Passeio.

A peça a representar-se hoje, além de um variado acto de cançonetas e melodias, é o drama *Madrigna*.

THEATRO LYRICO — A tão popular e applaudida peça de grande espectaculo, *A volta do mundo em oitenta dias*, montada a rigor segundo nos informam, é a que esta noite se representará no Lyrico.

E' provavel que, por todos os motivos, o Lyrico consiga hoje uma enchente.

AS MATINÉES DE AMANHÃ — Promettem ser concorridissimos os espectaculos que os nossos theatros dão amanhã, em *matinée*.

A procura dos camarotes, especialmente, tem sido enorme.

COMPANHIA JOSÉ RICARDO — Melhor informados, temos a dizer hoje que essa companhia, na sua volta ao Rio, em outubro proximo, apenas trará a menos no elenco, que tinha, o actor José Ricardo.

Em compensação virá reforçada com varios elementos nacionaes, alguns já contratados e outros em contrato.

DE FIO A PAVIO — E' o titulo de uma revista nacional, que o theatro Carlos Alberto do Porto, representará em outubro no Recreio.

E' original dos srs. Gastão Tojeiro e Antonio Quintiliano, sendo a musica, parte original e parte coordenada pelos maestros Paschoal Pereira e Luiz Moreira.

THEATRO CHANTECLER — Mais um dia de grandes enchentes, o de hoje, no Chantecler, com as exhibições da nova peça de Gastão Bousquet, *Santo Antonio*.

Tão cedo, estamos certos, não sairá de scena o espirituoso *vaudeville*.

De resto, não é caso para admirar, sabendo-se que o elenco do Chantecler é afinadissimo e que Gastão Bousquet, o engraçado J. Repórter, é autor da peça.

UM CONCERTO NO MUNICIPAL — Com a presença do presidente da Republica, effectua-se hoje, no Municipal, o concerto da pianista sra. Clementina Velho.

Ao que nos dizem, tem havido grande procura de bilhetes.

TOURNÉE PIETRO MASCAGNI — Na secção competente, publicamos hoje um annuncio com todos os esclarecimentos sobre a proxima tournée Pietro Mascagni, a chegar para o Municipal.

"A ESTAÇÃO THEATRAL" — Não ha mais a dizer do intelligente jornal de Carlos Leite e Renato Alvim.

Já nos chegou ás mãos com a pontualidade de sempre o 51º numero e não sabemos como num meio tão apathico puderam os seus directores fazer vingar o jornal ao ponto de em breve festejar o primeiro anniversario.

Do numero de hoje a destacar um excellente *cliché* de Palmyra Bastos, e outras illustrações de apurado gosto, a valsa das rosas do *Amor de principes* com as respectivas coplas; uma curiosa correspondencia de Paris sobre a Exposição Ingres, um soneto de Osorio Dutra a Palmyra Bastos, Bellas Artes, interessante secção de pintura; Ecos, bem feita secção theatral, noticias sobre musica e o movimento geral do Theatro no estrangeiro.

Emfim, um numero cheio, custando apenas 100 réis.

* * *

O que vae pelos cinemas e outras casas de diversões

CINEMA PARISIENSE — O programma hontem estreado no Parisiense foi, como haviamos previsto, mais um successo para o velho cinema da Avenida, o primeiro dos que o Rio teve.

Hoje não faltará concorrencia no referido cinema, que, além de tudo, é um dos mais centraes.

CINEMA AVENIDA — Não ficará, hoje, em todas as sessões que o Avenida der, um logar vazio. O publico já conta o elegante cinema um dos seus pontos de reunião.

O programma é como todos os que o Avenida nos tem apresentado, soberbo.

CINEMA ODEON — Conhecido de sobra, o bom gosto do Odeon na escolha de programmas, é claro que não podia falhar o conjunto que hontem nos apresentou o concorrido cinema da Avenida, esquina da rua Sete. Hoje, como hontem, a concorrencia deve ser enorme.

CINEMA OUVIDOR — Para as sessões de hoje, á vista do successo obtido hontem com a estréa, repete o Ouvidor o magnifico programma, que consta do seu annuncio. E' como sempre succede no Ouvidor, um conjunto de fitas artisticas e escolhidas para seguro agrado da parte do publico.

CINEMA IDEAL — O bem concorrido cinema Ideal, rua da Carioca, fiel ás suas tradições de bem servir o publico, está hoje com um programma composto das ultimas novidades em cinematographia. Merece ser visto por toda gente.

CINEMA PARIS — E' de fórma a agradar aos mais indifferentes ao genero cinematographico o programma que o Paris, o popular cinema do Rocio, vae dar hoje. Póde dizer-se que cada *film* é um successo garantido.

CINEMA SOBERANO — Está triumphando dia a dia o Soberano. De programma para programma se affirma cada vez mais esse triumpho. O programma ali estreado hontem, e que hoje se repete, é prova plena do que dizemos.

CIRCO SPINELLI — Dizer que ao sabbado como hoje, ha funcção no Spinelli, é o mesmo que falar em casa cheia.

CIRCO RIO DE JANEIRO — Dá hoje mais uma funcção o circo Rio de Janeiro, á rua João Ricardo.

Como as anteriores, promette ser interessantissima e variada.

RIO BRANCO — Parece-nos que o *film Conde de Luxemburgo* vae fazer uma nova enorme série de exhibições no Rio Branco.

Vale a pena, realmente, ver a soberba fita.

THEATRO S. PEDRO — Um programma de 2.000 metros de fita vae dar o S. Pedro, hoje. Destaca-se o *film Hamlet*.

SPORTS

TURF

JOCKEY-CLUB

Continúa a despertar interesse o programma da corrida de amanhã; mas, no entanto, corria hontem, pelas rodas sportivas, que diversas coisas serão levadas a effeito nesta corrida.

A directoria que se previna, e castigue sem piedade, os que tentarem praticar immoralidades.

DERBY-CLUB

Serão encerradas hoje, ás 4 horas da tarde, as inscripções para a corrida de 25 do fluente, e do *Grande Premio Initium* em 9 de julho.

—— Mais um bom numero do *Correio do Sport*, foi publicado hontem.

—— E' possivel que passe a pertencer a um novo turfman, uma egua que tem figurado em pareos fortes.

—— Audaz, deu hontem, uma prova esplendida.

—— Dizem os *sabidos* que o cavallo Principe de Galles, não tomará parte na corrida de amanhã.

—— Ha fundadas esperanças no cavallo Ali-babá, que tem melhorado muito, e terá a montada de Marcellino.

—— Talvez as montarias do pareo *Jockey Club* soffram alterações.

—— Os concursos para os bolos Ideal e Sportman, tiveram inicio hontem, e serão encerrados amanhã, ás 11 horas do dia.

—— O concurso hippico do *Chopp Nautico*, será encerrado hoje, ás 8 horas da noite.

—— Talvez sejam adquiridos por um novo turfman, dois bons animaes platinos, afim de reforçar o seu *stud*.

—— Continúa experimentando melhoras, o dr. Mario Braga, proprietario do Stud Jockey.

—— Tem trabalhado bem na raia do Jockey Club, o estreante Rimenaur.

—— Talvez não tome parte na corrida de amanhã, o cavallo Agiteur.

ROWING

Recebemos e agradecemos, o convite que nos enviou a Federação Brasileira das Sociedades do Remo, para assistirmos á regata do Pavilhão Central.

—— Sabemos que o Grupo de Regatas de Gragoatá já nos enviou convite para a sua festa de amanhã, e no entanto, ainda não nos chegou ás mãos.

—— Não tem fundamento a noticia de que o Club Boqueirão do Passeio não tome parte na prova Jardim Botanico.

—— Tem despertado franco interesse o concurso para a regata de amanhã, organizado pelos rapazes do *Chopp Nautico*.

* * *

CYCLISMO

C. A. MAJOR DIAS JACARÉ — Este sympathico club, realizará amanhã, uma esplendida festa cyclista, com um bello programma, do qual faz parte um pareo, denominado *Heitor Mello*, dedicado homenagem ao secretario desta folha.

O *Correio da Manhã* agradece a distincção, e amanhã publicará o programma da corrida.

O CASO DA COLONIA CORRECCIONAL

Proseguindo na apreciação do acto recente da chefia de policia, movendo inquisitorial perseguição a varios empregados da Colonia que tiveram, num assomo de dignidade, a coragem de bradar contra sérias irregularidades que vinham sendo de longa data praticadas no estabelecimento, examinemos primeiro a personalidade do tenente da Força Policial, Carlos da Silva Reis, commandante do contingente ali destacado, e a quem o sr. Belisario Tavora, cedendo á suggestões do delegado Cunha Vasconcellos, acaba de prestar mão forte para desmoralizar os funccionarios cuja demissão é já conhecida.

Esse tenente, que o dr. Domingos Bernardes, ao ser nomeado director da Colonia, encontrou no cargo de commandante do destacamento, tem commettido ali tantas violencias e vilanias, que a divergencia entre elle e o pessoal digno do estabelecimento, coisa que tão profundamente espantou o sr. Tavora, de fórma alguma poderia deixar de existir.

Entre os varios factos anteriores á administração Bernardes, que podemos citar em apoio da nossa affirmativa, destacaremos as aggressões feitas aos almoxarifes Americo Sylvestre Alvares, hoje funccionario dos Correios, e Henrique Moutinho Reis, actualmente escrivão de uma das delegacias policiaes. O primeiro, pobre velho, não póde reagir, supportando tremente que o mal educado official invadisse o almoxarifado, chamando-lhe "immundo cão" e querendo esbofeteal-o; o segundo, porém, repelliu com altivez o insulto, tornando-se até temido do aggressor de velhos indefesos.

Ainda um outro facto anterior á administração Bernardes póde dar a medida do valor moral do tenente Reis: e foi que, tendo dado ao director Meira Filho parte de ter surprehendido o mestre de officinas Cardoso a praticar acções pouco abonadoras de sua conducta, convidou dias depois o accusado a jantar em sua residencia, como uma satisfação publica de tel-o offendido, porquanto ficára provada, em inquerito aberto para apurar o caso, a falsidade das allegações.

Durante a administração Bernardes, o tenente Reis constituiu-se o terror dos empregados da Colonia, já insultando a uns, como ao almoxarife Juvenal Collares Chaves, já esbofeteando a outros, como ao feitor Joaquim Antonio Marques; e taes coisas praticou que cedo começou a ser mal visto pelo chefe de policia dr. Alfredo Pinto, o qual mandou substituil-o quando soube que, em presença do major Costa, seu ajudante de ordens injuriára atrozmente o dr. Domingos Bernardes, cujos esforços perante o referido chefe de policia foram sempre no sentido de protegel-o, conforme é geralmente sabido.

Semelhantes occorrencias, alliadas a innumeros exemplos de falta de disciplina e dignidade profissional, como, entre outras, a culpa de que constantemente o accusava o guarda Manoel Barbosa de Oliveira, o qual, sendo praça do destacamento, viu com surpreza o tenente Reis pedir-lhe dinheiro emprestado, não reembolsando-o com a presteza devida, incompatibilizaram este official com os empregados honestos da Colonia, que repudiaram a amizade desse individuo.

Deste modo, quando o tenente Reis, esquecendo que havia sido retirado da Colonia a bem da ordem e da disciplina, *cavou* novamente, ainda na administração Bernardes, o cargo de commandante do contingente, foi recebido pelo pessoal do estabelecimento com surpreza e repugnancia, tanto assim que a maior parte dos empregados retirou-se do porto de desembarque, na occasião de sua chegada, para não ter o desprazer de cumprimental-o.

Concorreu grandemente ainda para perder o tenente Reis no conceito dos empregados da Colonia o facto de ter esse official requerido e obtido do governo medalha humanitaria, com a allegação de ter salvo, arriscando a propria vida, a de varios correccionaes e praças que naufragaram no porto da Colonia em o dia 18 de outubro de 1907, quando é facto não ter esse tenente, testemunha presencial do desastre, tomado parte alguma na salvação dos naufragos! Responda-nos o sr. Tavora: de que se tornou merecedor o individuo que commetteu assim, affrontando a dignidade alheia, semelhante attentado contra a fé publica?

Apezar de tudo isso, o tenente Reis voltou, como dissemos, á Colonia, onde presentemente conduz ao peito a medalha que usurpou ao governo; e ferido na sua incommensuravel vaidade pelo desprezo a que o votára a maioria dos funccionarios da repartição, amparado pelo delegado Cunha Vasconcellos, com o qual corre parelhas, conseguiu induzir o chefe de policia a proteger uma meia duzia de aventureiros, perseguindo funccionarios antigos, honestos e esforçados, cuja retirada da Colonia se tramou, custasse embora o preço da grande torpeza.

O que fez esse official para captar as sympathias do sr. Tavora, é o que veremos no proximo artigo.

BREVEMENTE VIDOCQ

Os annuncios de aluga-se, precisa-se e vende-se custam nesta folha apenas 200 rs., tres vezes. Gratis aos pobres.

A parada do dia 11

Escreve-nos um official do Exercito:

"Respeitosas saudações. — Como apologista das criteriosas apreciações que tendes feito no que diz respeito ás coisas do Exercito, entendi trazer-vos a impressão que me causou a parada militar, hontem realizada.

Sou profissional no assumpto, e por isso não hesitei em trazer á publicidade os *senões* que notei na alludida parada, que, a não ser isso, se póde dizer esteve boa.

Entrego, pois, no vosso ajuizado criterio "*a critica*", que, sem divisa politica, trará entretanto, benefico resultado ao engrandecimento que requer um Exercito em andamento de remodelação.

Ao sr. ministro da Guerra, ou a quem julgardes conveniente, deveis interrogar sobre o seguinte:

1º — Por que motivo sómente os inferiores e praças graduadas do 1º regimento de infanteria, 1º e 13º de cavallaria e 52º de caçadores, usavam divisas de panno, quando os dos demais corpos usavam de galão dourado?

2º — Por que principio de lei, usavam os corpos montados pequenas bandeiras nacionaes presas aos clarins, não se dando o mesmo com os corpos a pé?

3º — Por que motivo só o 1º regimento de infanteria trazia, no estado-maior do respectivo commandante, um medico, quando os dos 2º e 3º da mesma arma marchavam na rectaguarda do ultimo batalhão?

4º — Não era preferivel que a 1ª companhia de metralhadoras marchasse a toque de clarins, a exemplo do 20º grupo de montanha? Com que cadencia, pois, póde um soldado que vae guiando um muar, acompanhar a marcha, de uma corneta, em passo ordinario?

5º — Não era preferivel substituir-se o tal kepi das praças, que, sem conformação, dão um aspecto deploravel, fazendo os soldados bisonhos?

6º — Não é estranhavel que os sargentos-ajudantes, praças de pret, commandassem fracções de espadas desembainhadas?

7º — Porque dar-se a conducção das bandeiras dos corpos aos sargentos-ajudantes como se apresentou o 1º regimento de infanteria, quando por lei só podem ser conduzidas por officiaes?

Aqui terminando, devo dizer-vos ainda que o sr. coronel Pessoa, commandante da policia, muito depreciou o uso da dragona, porquanto me parece que essa peça de fardamento requer um uniforme de rigor, e usar-se dragonas sobre roupa de brim, como elle o fez, é o mesmo que beber-se champagne em cópo de barro!..."

Os annuncios de aluga-se, precisa-se e vende-se custam nesta folha apenas 200 rs., tres vezes. Gratis aos pobres.

O que é correcto

I

Consulta o sr. J. L. se o correcto é dizer — "*entre mim e ti*" (ou — "entre eu e tu")?

Em resposta, declaro-lhe que a fórma "*entre mim e ti*" é *correcta*, indubitavelmente; pois "*eu*" e "*tu*" são apenas fórmas subjectivas ou predicativas; por ex.: "*eu sou*", "*sou eu*"; mas as variações "*mim*" e "*ti*" é que são sempre regidas de preposição.

A razão do erro é a seguinte: as fórmas "*nós*", "*vós*", "*elle*", "*ella*", "*elles*", "*ellas*" podem servir de *sujeito* ou *predicativo*, e tambem *podem ser regidas de preposição*; dahi, julgam alguns que o mesmo se póde dar com a 1ª e a 2ª pessoa do singular.

Em summa: "*entre mim e elle*" é correcto; mas "*entre eu e tu*" é construcção erronea.

Cabe-me ajuntar que o tratamento de *v. s.* corresponde a *illmo. sr.*, e o de *v. exa.* se emprega com *exmo. sr.*; portanto, dizer *illmo. sr.* e, pouco depois, v. exa. ou exmo. sr., é falta de coherencia.

II

Consulta um anonymo, qual a origem etymologica da palavra "*deformidade*" e seus synonymos?

A isso respondo que, consultando (em qualquer livraria, caso o não tenha) o diccionario de Aulete nos prefixos "*de*" e "*des*", e vendo as differentes accepções da palavra "*deformidade*", ficará satisfeito o seu desejo.

III

Ao sr. D. A. S. respondo:

a) — "O correcto é dizer — "*remettemos-lhe*", "*remettemos-lhes*", etc.; (e não — "*remettemo-lhe*", que é erro crasso).

Diz-se correctamente — "nós *fazemol-o*, vou *fazel-o* hoje, elles *remettem-no* para aqui" etc., etc.; mas nenhuma destas alterações se verifica com o pronome "*lhe*" ou "*lhes*".

b) — A palavra "*cêrca*" e as locuções "*cêrca de*", "*acêrca de*" são empregadas do modo seguinte:

I — "*Cêrca*" póde ser um *substantivo*, significando qualquer tapume de madeira, etc., que rodeia uma porção de terreno; por ex.: — "*a cêrca* do convento *é muito alta*".

— "*Cêrca*" póde ser um *adverbio*, significando "*perto*" (junto, proximo); por ex.: — "*cêrca corria um rio*".

II — "*Cêrca de*" póde ser uma *locução prepositiva*, correspondente a "junto de, *perto de*"; por ex.: "ella *mora cêrca da Praça* 11 de Junho".

— Mas (note-se bem este caso), "*cêrca de*" tambem póde ser uma *locução adverbial*, significando "quasi, aproximadamente, pouco mais ou menos", correspondente ao "*environ*" francez; por exemplo:

a) — "*Cêrca de* 30 annos *hão decorrido* que eu voltei da Europa (isto é, "30 annos *hão decorrido aproximadamente*..."

b) — "Elle tem *cêrca de* 30 annos".

c) — "A divida publica do paiz reduzia-se *a cêrca de 20 mil contos*", etc., etc.

Em todas estas tres phrases, "*cêrca de*" é uma *locução adverbial*. E, para o provar, basta dizer que "*cêrca de*", nas tres mencionadas phrases, equivale ao adverbio francez, "*environ*": e, por outro lado, fóra *o maior dos* absurdos, dizer que o *sujeito* (na 1ª phrase) *é regido de preposição*, etc., etc.; entretanto, não ha, creio eu, grammatica alguma que considere "*cêrca de*" senão como "*locução prepositiva*".

Ora, se um professor apresentasse a um estudante a phrase:

"*Cêrca de* 30 annos *hão decorrido*...", e lhe perguntasse in-continenti qual é o sujeito da oração"?, o estudante, naturalmente, diria que o sujeito é "30 annos"; — se o professor, depois, lhe perguntasse o que é "*cêrca de*", o estudante, guiado pelas regras geraes da grammatica, responderia que "*cêrca de*" é uma *locução prepositiva*, por ver ali a prep. *de*.

— Se, após esta resposta, lhe perguntasse o professor, qual o complemento dessa preposição (ou — locução prepositiva)?, o estudante teria de dizer que o complemento é "*30 annos*".

Agora (*hoc opus, hic labor*), se o professor lhe dissesse que o sujeito de uma oração nunca, jámais, póde ser regido de preposição, o estudante perderia logo a tramontana, vêr-se-ia em talas, sem saber como desvinvilhar-se nesta questão.

Cabe então ao professor declarar-lhe que a *lingua, neste caso, está a cavalleiro da grammatica*; que "*cêrca de*", neste caso, representa uma *locução adverbial*, que modifica o verbo "*hão decorrido*", que ella corresponde ao adv. francez "*environ*", e que a phrase "*cêrca de 30 annos hão decorrido*..." deve ser analysada, como se estivesse — "*hão decorrido aproximadamente 30 annos*..."; logo, neste caso, e outros semelhantes, "*cêrca de*" é uma *locução adverbial*, porque o *sujeito* não póde jámais ser regido de preposição.

Voltemos, agora, á ultima phrase, isto é, á phrase "*c*"):

— "A divida publica do paiz *reduzia-se a cêrca de 20 mil contos*".

A letra "*a*" que está antes de "*cêrca de*", nada tem que ver com a palavra "*cêrca*"; é uma *simples preposição* que rege *20 mil contos*"; e, por conseguinte, empregar, neste caso, a crase "*á*", é *asneira quadrada*; pois o que queremos significar, é — "*que a divida se reduzia a 20 mil contos aproximadamente*, ou — pouco mais ou menos.

III — "*A'cêrca de*" é uma locução prepositiva, equivalente a "*a respeito de*"; por exemplo: — "Que pensas tu *ácerca do meu procedimento*?"

Nota) — Cumpre não confundir a locução "ácerca de" com a phrase "*ha cêrca de*..." por ex.: "Elle esteve em Lisboa *ha cêrca de dois annos*".

Para provar que neste caso se deve empregar *ha* (v. *haver*), basta fazer a pergunta: — "*Quanto tempo ha*, que elle esteve em Lisboa?" Ora, se na pergunta se emprega o v. *haver*, o mesmo se deve tambem empregar na resposta.

IV

Ao sr. Botafogo respondo:

a) — "*Peço mandar-me*..." é construcção que ainda não vi em auctor algum portuguez; eu diria — "*peço que me mande*..." (ou — "*peço me mande*..." ficando subentendida a conjuncção "*que*").

b) — "O correcto é dizer — "quando *se felicita uma pessoa*" (e não "*a uma pessoa*"); porque "*uma pessoa*" é o sujeito da oração, cujo verbo se acha apassivado.

c) — "*Parabens*" e "*felicitações*" podem considerar-se synonymos.

d) — "*Peço desculpa de* não lhe ter respondido ha mais tempo...", é construcção correcta.

e) — Quanto á palavra "*pégadas*", o accento tonico é na *penultima* syllaba (*gá*); mas, ordinariamente, com accento agudo no "*é*", para mostrar que é derivada de "*pé*"; de sorte que a palavra tem um *accento secundario na 1ª syllaba*, mas o accento *predominante* é *na penultima*.

Como, de ordinario, os portuguezes só collocam accento agudo na 1ª syllaba (*pégada*) julgam alguns que a 1ª é a tonica; mas, o que é certo, é que o accento *primario* ou *predominante é na penultima* (*gá*), como se póde ver no Diccionario Contemporaneo de Aulete, ou em qualquer outro.

V

Ao sr. F. respondo:

— Os verbos "*enterrar*" e "*sepultar*" podem considerar-se synonymos; e podem tambem empregar-se, um e outro, em sentido figurado, como se póde ver em qualquer diccionario.

VI

A um consulente que se assigna "Ninguem", respondo:

— A phrase — "*cartas a responder*", é perfeitamente analysavel; para isso, basta subentender a palavra "*que*", e dizer — "*cartas a que responder*" ou "*cartas a que* (isto é, *as quaes*) preciso responder.

VII

Ao sr. L. A. respondo que o correcto é: — Recebi de F. a quantia de... pelo aluguel da casa *sita*... (e não "*sito*"), porque o adjectivo concorda com *casa*, e não com "*aluguel*".

VIII

Ao sr. A. C. respondo:

— A phrase — "A *Tosca* foi uma das fitas *que mais me agradaram*", é correcta, se o individuo gostou de todas; mas, desejando dar preferencia á "*Tosca*", poderá dizer — "das fitas foi a *Tosca* uma *que mais me agradou*".

Candido Lago

LEITERIA PALMYRA

PREÇOS ACTUAES
DOS SEGUINTES GENEROS

Manteiga de primeira qualidade, kilo a	[illegible]
Idem de primeira qualidade, virgem, kilo a	3$500
Idem de primeira qualidade, fresca, sem sal, kilo a	4$000
Idem de primeira qualidade, em latas (exportação) a	[illegible]
Idem de primeira qualidade, em manteigueiras reclame) a	[illegible]
Crème puro de leite, pote a	[illegible]
Idem em latas, a	[illegible]
Idem em litros, a	3$500

Assignaturas mensaes para entrega de leite a domicilio em vasilhame lacrado, inviolavel:

1 litro diariamente	[illegible]
1 garrafa diariamente	[illegible]
1/2 litro	[illegible]

N. B. — Os assignantes devem exigir as garrafas lacradas, seja qual fôr o pretexto dos entregadores.

Não tem filiaes

Unico deposito OUVIDOR 149

Foram concedidos tres mezes de licença, em prorogação, ao sr. Genis Ferreira, encarregado geral da tracção da Estrada de Ferro do Rio d'Ouro.

Mudou-se para o predio n. 29 da praia do Zumby, na ilha do Governador, a 2ª escola elementar.

Os annuncios de aluga-se, precisa-se e vende-se custam nesta folha apenas 200 rs., tres vezes. Gratis aos pobres.

A Recebedoria do Districto Federal arrecadou de 1 a 15 do corrente a quantia de 1.541:451$250; hontem, 167:164$851; perfazendo o total de 1.708:616$101.

Em egual periodo do anno passado a renda arrecadada foi de 1.654:978$446.

O prefeito, por acto de hontem, concedeu 90 dias de licença, em prorogação, e na fórma da lei, para tratamento de saude á adjunta effectiva Isabel Domingues Maia.

PELO TELEGRAPHO

Despachos dos nossos correspondentes e das agencias «Havas» e «Americana»

O dia, no paiz e no estrangeiro

O Figaro noticiou hontem que o sr. Lépine pretende apresentar o seu pedido de demissão de prefeito da policia de Paris. Naturalmente esse movimento da velha autoridade tem a sua ligação com a catastrophe de Issy-les-Moulineaux, na qual o prestigioso chefe de policia conheceu perfeitamente o que é a gratidão publica.

Com effeito, vae para muitos annos, o sr. Lépine vem desempenhando com uma dedicação acima de toda controversia o cargo de vigilante maximo da segurança publica, e não se comprehende bem como os parisienses ousaram assacar-lhe a culpabilidade do desastre que matou o sr. Berteaux e feriu o sr. Monis.

O sr. Lépine tem toda a logica no pedido de demissão que vae apresentar, a confirmar-se a noticia do Figaro.

Nos campos de aviação da França se têm executado muitos raids, e muitos delles occasionaram desastres lamentabilissimos. Nunca, porém, fôra sacrificado um homem da estatura moral e politica do sr. Berteaux, nem fôra marcada pelas pás de um leme a voluteur a face importante de um presidente do Conselho. Isso acontecendo, porém, as multidões mal orientadas procuraram naturalmente um responsavel pelo desastre, e esse não era possivel encontrar no aviador Train, porque isso seria monstruoso, mas em alguem sobre quem a accusação não fosse muito disparatada.

Esse alguem appareceu: foi o sr. Lépine, que "consentiu naquella agglomeração formidavel de pessoas a assistir ás operações preliminares do grande raid Paris-Madrid."

Esqueceram-se annos e annos de dedicação absoluta por funcções espinhosissimas, e foi lançada a accusação odiosa. O sr. Lépine demitte-se e faz bem. Resta saber si o governo acceita essa demissão, que, aliás, não deve ser concedida, até em proveito da grande agitação social de Paris.

A situação em Marrocos

O Sultão da Turquia em viagem pelo seu paiz

Sua majestade é recebido delirantemente na cidade de Pristina

CONSTANTINOPLA, 16 — Telegrapham da cidade de Pristina, no governo de Kossova, que a recepção ali feita ao sultão foi delirantemente enthusiastica e que sua majestade visitará hoje o tumulo de Murad I e em seguida passará revista ás tropas, cujo contingente é de cincoenta mil homens.

Segundo as informações recebidas da referida cidade, o sultão já fez correr a proclamação, pela qual é concedida a amnistia a todos os presos politicos.

MADRID, 16 — Noticias recebidas hoje de Alhucemas dizem que as tribus *kabileñas* travaram renhido combate umas com as outras, resultando grande numero de mortos e feridos.

PARIS, 16 — Interpellado hoje na Camara dos Deputados, a respeito de Marrocos, o ministro das Relações Exteriores sr. Cruppi, justificou a expedição militar marroquina e disse que a França e a Hespanha continuam a manter a mesma orientação e a seguir a mesma politica amistosa que vêm fazendo desde o inicio das operações. A França, declarou mais o ministro, já adheriu ao principio de que deve ser mantida a soberania e independencia do sultão, a integridade territorial e a liberdade economica em todo o Marrocos e espera que a Hespanha tambem adhira dentro de pouco tempo. Por fim, o sr. Cruppi leu a nota que pretende enviar ás potencias signatarias da acta de Algesiras, expondo todo o plano de pacificação do imperio marroquino e da reorganização do seu systema administrativo.

A Camara, depois das explicações do ministro, approvou por 434 votos contra 77 uma moção de confiança e applauso á politica que o governo está seguindo em Marrocos, achando-a perfeitamente de accordo com os interesses francezes e com as determinações da acta de Algesiras.

Continuam em gréve os maritimos dos portos inglezes

LONDRES, 16 — Continuam em gréve os maritimos dos portos inglezes. Em Antuerpia e Amsterdam, a maior parte dos vapores e navios está alistando pessoal com os salarios muito augmentados.

O "raid" Paris Roma-Turim

ROMA, 16 — Telegramma de Viterbo annuncia que, segundo a opinião dos medicos, o aviador Frey está livre de perigo. A febre desappareceu completamente e o estado geral do enfermo é excellente.

O ministro dos Correios e Telegraphos da França respondeu na Camara a uma interpellação sobre o projecto da convenção dos serviços postaes, especialmente com o Brasil e as republicas do Prata

PARIS, 16 — Respondendo hoje na Camara a uma interpellação a respeito do projecto da convenção dos serviços postaes, especialmente com o Brasil e as republicas do Prata, o ministro dos Correios e Telegraphos, sr. Chaumet, disse que em vista de não ter sido votado o projecto Caillaux, será preciso fazer-se nova convenção, que deve ser convenientemente discutida. Desse trabalho o ministro dos Correios vae incumbir a respectiva commissão, afim de que a Camara possa votar a convenção ainda antes do encerramento da actual sessão legislativa.

O sr. Lépine pretende pedir demissão

PARIS, 16 — Noticia o "Figaro" que o sr. Lépine pretende apresentar ao governo a sua demissão do cargo de prefeito de policia desta capital.

Chegada a Vigo do General Profirio Diaz

VIGO, 16 — Chegou hoje de tarde a este porto o general Porfirio Diaz. Alguns amigos pediram-lhe para desembarcar mas o ex-presidente do Mexico recusou, dizendo que seguiria viagem no mesmo vapor.

O que vae pelo Mexico

NOVA YORK, 16 — Noticiam de Chihuahua, capital do estado do mesmo nome, no Mexico, que o respectivo governador annunciou que não mais serão feitas concessões a estrangeiros, as quaes possam ser consideradas como monopolios e sobre as que já existem com tal caracter e em poder de estrangeiros, o governo tratará de restringir a sua exploração, tanto quanto puder.

O governo dos Estados Unidos assume attitude ostensiva ao general Cypriano de Castro, ex-presidente da Venezuela

NOVA YORK, 16 — Telegramma de Port-au-Prince, capital do Haiti, desmente em absoluto que o general Cypriano de Castro, ex-presidente de Venezuela, se achava a bordo do vapor *Konsolgrothus*, e informa que este navio foi comprado pelo governo daquella republica.

WASHINGTON, 16 — O governo resolveu, na hypothese de que o ex-presidente de Venezuela, general Cypriano de Castro, tenha desembarcado do vapor *Konsolgrothus*, a bordo do qual consta ter vindo á America, fazel-o-á embarcar immediatamente para a Europa, no primeiro navio a sair.

Miguel Trad enviou ao secretario da Justiça de S. Paulo uma representação

Irregularidade judiciaria

S. PAULO, 16 — Miguel Trad, o estrangulador de Elias Farah, crime que tanto emocionou esta sociedade e disputou tanta attenção no Rio, enviou ao dr. Washington Luiz, secretario da Justiça, uma representação contra uma grande irregularidade de que se diz victima.

Ao que parece, Trad allega haver despendido já um conto de réis, afim de obter copia de seu processo, não a recebendo, porém, até agora.

Consta que o advogado de Trad allega ter entregue esse dinheiro a um dos escrivães do Tribunal de Justiça.

A representação de Trad foi enviada ao presidente do Tribunal, afim de serem tomadas as devidas providencias.

Organiza-se em S. Paulo pomposas festas para o dia da coroação do rei de Inglaterra

S. PAULO, 16 — Está organizado o programma das festas com que a colonia ingleza aqui domiciliada commemorará a data da coroação do rei Jorge V.

No dia 22 do corrente, ao meio dia, haverá uma sessão religiosa no templo protestante, devendo ser, no mesmo dia, remettido um telegramma a sua magestade, em nome da colonia desta capital.

No dia 23, recepção no consulado e baile á noite; á tarde um *garden-party* para creanças no campo do S. Paulo Athletic Club.

Argentina

O ministro italiano na Argentina não voltará a occupar aquelle cargo — Inauguração do abastecimento de agua na provincia de Buenos Aires — A senhora do presidente da Republica offerece uma recepção ás senhoras do corpo diplomatico — La Nacion occupa-se com a questão das farinhas — A radiographia empregada para verificação de longitudes — Não se realiza o raid aereo devido ao temporal — Epizootia desconhecida — Ampliação do porto de La Plata — Falleceu o sr. Rufino Varela — Os socialistas enviaram uma mensagem á Camara dos Deputados — Renuncia ao cargo de governador das Missões o sr. Solari — No emprestimo de noventa milhões de pesos, ouro ficou estabelecido que o valor do peso, ouro, ficaria equivalendo a cinco francos

BUENOS AIRES, 16 — Noticiam os jornaes que o conde Macchi de Cellere, ministro da Italia nesta capital, actualmente na Europa, em gozo de licença não voltará a assumir esse cargo junto ao governo argentino.

BUENOS AIRES, 16 — Serão inauguradas na proxima segunda-feira os obras de abastecimento de aguas a diversas povoações da provincia de Buenos Aires.

BUENOS AIRES, 16 — Appareceu na provincia de Santa Fé uma epizootia desconhecida entre o gado cavallar.

BUENOS AIRES 16 — Está em estudos no Ministerio de Obras Publicas um projecto para ampliação do porto de La Plata.

BUENOS AIRES, 16 — *El Diario Ilustrado* informa que um conhecido engenheiro chileno projecta ligar esta capital a Buenos Aires por uma nova linha telephonica, sendo possivel que esta seja acompanhada por outra linha telephonica.

BUENOS AIRES, 16 — Está sendo empregada com exito a radiographia nos trabalhos de verificação de longitude entre esta capital e Montevidéo.

BUENOS AIRES, 16 — Devido ao grande temporal que hontem se fez sentir em Rosario de Santa Fé o aviador Cattaneo não póde realizar a sua annunciada prova do *raid* aereo entre aquella cidade e Buenos Aires. Essa prova ficou adiada para o proximo domingo.

BUENOS AIRES, 16 — Madame Saenz Peña, esposa do presidente da Republica, offerece hoje uma recepção em honra das senhoras pertencentes ao corpo diplomatico e a outras senhoras de suas relações.

BUENOS AIRES, 16 — *La Nacion* insere hoje um longo artigo sobre a questão das farinhas argentinas no Brasil. Diz que, apezar das vantagens que gozam nas alfandegas brasileiras, as farinhas norte-americanas não conseguirão ainda desalojar as argentinas das suas posições, ha muito conquistadas. Receia, entretanto, que o governo dos Estados Unidos, vendo a improficuidade dos seus esforços exija do Brasil nova reducção da pauta aduaneira para as suas farinhas. *La Nacion* termina pedindo ao governo que esclareça quanto antes a questão.

BUENOS AIRES, 16 — Falleceu hoje nesta capital o sr. Rufino Varela, director geral da Directoria de Impostos Internos. A sua morte foi muito sentida.

BUENOS AIRES, 16 — Os socialistas enviaram uma mensagem á Camara dos Deputados, pedindo que seja ali agitada, com a possivel urgencia, uma reforma da *lei de residencia* (naturalização).

BUENOS AIRES, 16 — O sr. Solari renunciou ao cargo de governador do Territorio Nacional das Missiones.

BUENOS AIRES, 16 — No contrato já assignado, para o lançamento de um emprestimo de noventa milhões de pesos ouro, ficou estabelecido que o valor do peso, ouro, ficaria equivalente a cinco francos.

Minas Geraes

Chegada do dr. Carlos Botelho — O serviço de bondes e a illuminação de Bello Horizonte.

BELLO HORIZONTE, 16 — Hoje ás 9 horas da noite deverá chegar o dr. Carlos Botelho.

Uma commissão da Sociedade de Agricultura irá esperal-o na estação General Carneiro.

Amanhã será solennemente recebido na sociedade, sendo saudado pelo dr. Prado Lopes, presidente da Camara.

Para servir como seu secretario, durante o tempo em que aqui estiver, pela Sociedade de Agricultura foi destinado o dr. Edgard Oliveira Lima.

O dr. Manoel Bernardes telegraphou ao dr. Agostinho Porto para represental-o nos festejos em homenagem ao dr. Carlos Botelho, os quaes promettem ter grande brilhantismo.

BELLO HORIZONTE, 16 — Apezar de grande insistencia por parte de alguns pretendentes francezes, que aqui estão, parece definitivamente resolvido pelo prefeito não se fazer o arrendamento do serviço de bondes e illuminação de Bello Horizonte, sem previa concorrencia publica, attendendo á importancia do arrendamento.

Sabemos haver muitos pretendentes idoneos esperando essa concorrencia.

E' esperado qualquer dia a inauguração do ramal ferreo Bello Horizonte a Henrique Galvão.

LIVROS PARA CREANÇAS

Os meus brinquedos — O melhor e mais encantador livro para creanças, que existe em lingua portugueza, unico no seu genero. Contém innumeras canções para adormecer no berço; brincadeiras e divertimentos para todas as edades; jogos de prendas e sentenças, e peças proprias para serem representadas por meninos e meninas, em casa, nos collegios e em theatrinhos particulares; tudo acompanhado de centenas de gravuras explicativas ... 4$000

Theatrinho Infantil — Esplendida collecção de monologos, dialogos, scenas comicas, dramas, comedias, operetas, etc. (em prosa e verso), proprias para serem representadas por creanças, dispensando-se despesas com scenarios, vestimentas e caracterização ... 5$000

Album das Creanças — Excellente obra, encerrando muitissimas poesias dos mais celebres e modernos autores, destinadas á infancia, proprias para serem recitadas em salas, nos collegios, em theatros, etc., ensinando ás creanças a declamar e a desembaraçar-se ... 4$000

O castigo de um Anjo — Delicioso e moralissimo conto, original do grande escriptor Leão Tolstoi, commovente e sentimental, baseado na maxima christã: AMAE-VOS UNS AOS OUTROS, obra divina, piedosa e cheia de virtude ... 2$000

Contos da Carochinha — Com 61 contos ... 5$000
Historias da Avó Velha — Com 46 contos ... 4$000
Historias da Avózinha — Com 50 contos ... 5$000
Historias da Baratinha — Com 70 contos ... 5$000

Estes quatro ultimos livros contém esses contos que todos nós ouvimos em pequeninos, contados por nossas mães, velhas avósinhas, tias, madrinhas, etc. etc., contos popularissimos, cheios e piedosos, que sabem as creanças de todos os paizes. São narrações fantasticas onde ha fadas, lobishomens, genios mysteriosos, animaes falantes, bruxas, feiticeiros e encantamentos, mas em linguagem simples, incutindo sempre a idéa do bem e da virtude.

Cada livro fórma um grosso volume de 320 a 400 paginas, com milhares de vinhetas e gravuras, impresso em papel de boa qualidade, typo novo e letras de fantasia, encadernado, e sempre com a mesma capa lithographada a côres.

Este aviso torna-se indispensavel, devido a imitações que se têm feito da nossa collecção para creanças. Assim, peça-se a Bibliotheca Infantil de Figueiredo Pimentel, tendo-se o maximo cuidado na capa.

AVISO AO PUBLICO

A LIVRARIA DO POVO remette para o interior com a maxima brevidade possivel e livre de despesas do Correio, qualquer livro deste annuncio, bastando tão sómente enviar a sua importancia em carta registrada com valor declarado e dirigida a QUARESMA & C. — Rua de S. José n. 65.

Terra e Mar

EXERCITO

Sabemos que muitos auxiliares da Carta Geral da Republica vão deixar essa commissão, visto não terem mais as vantagens que então gozavam. De facto, os officiaes do primeiro posto tiveram um prejuizo de cento e trinta mil réis com a suppressão da diaria, muito embora os encargos e trabalhos de campo continuassem os mesmos.

Assim acontecerá ás outras commissões, tanto mais quanto é corrente que outros officiaes já se acham no gozo desse direito, aliás reconhecido pela directoria de Contabilidade da Guerra.

O ministro da Guerra, apezar de haver resolvido mandar observar as instrucções das commissões technicas de sua pasta, até hoje a Contabilidade ordem alguma expediu com relação ás vantagens a que têm direito os officiaes.

—— Sob a presidencia do general Olympio da Fonseca reuniu-se hontem a commissão de promoções, que apresentou a seguinte proposta:

Infanteria: a major, por antiguidade, o graduado Horacio Caetano dos Santos; a capitão, por antiguidade, o 1º tenente Manoel Ribeiro da Fonseca; a 1º tenente, por estudos, o aggregado Lauriano Constancio Pereira.

Artilheria: a coronel, o graduado Alfredo Joaquim Pucet, por antiguidade; a tenente-coronel, por antiguidade, o graduado José Gonçalves de Almeida; a major, o graduado João Baptista Martins Pereira, por antiguidade; a capitão, o graduado Raymundo Borges; a 1º tenente, o 2º tenente Euclydes Espindola do Nascimento.

Graduações — Infanteria: em major, o capitão Arthur Eduardo Pereira.

Artilheria: em coronel, o tenente-coronel Alfredo de Simas Enéas; em tenente-coronel, o major Pedro Alexandrino de Souza e Silva; em major, o capitão Alfredo Vidal; em capitão, o 1º tenente José d'Avila Garez.

—— Alistaram-se, voluntariamente, no Rio Grande do Norte, 37 praças, e no Ceará, 28.

—— Por haver completado o periodo de praticagem na E. F. de Sobral apresentou-se ao inspector da 4ª região o capitão do 39º batalhão Arthur Nunes de Moura.

—— Com destino a esta capital embarcou hontem, no Pará, o coronel Manoel Portilho Bentes, que passou o exercicio do cargo de inspector da 8ª região ao tenente-coronel Mello Nunes, chefe das obras militares daquella região.

—— O general José Christino, chefe do Departamento da Guerra, baixou uma circular aos inspectores permanentes das differentes regiões, solicitando providencias no sentido de serem, com urgencia, remettidas, pelos corpos, ás respectivas divisões as alterações occorridas com os aspirantes promovidos ao primeiro posto.

—— A bordo do *Cap Roca* seguiu ante-hontem para a Europa o general reformado Alcebiades Rangel.

—— Segue amanhã para Pernambuco o general Henrique Eduardo Martins, inspector da 7ª região.

S. ex. embarca no cáes Pharoux, devendo transportal-o o paquete *Pará*.

Em Recife será o digno official recebido festivamente, offerecendo-lhe a officialidade daquella guarnição o seu retrato em rica moldura.

—— Será classificado no commando do 4º batalhão de artilheria, estacionado na cidade de Obidos, o tenente-coronel Bonifacio Gomes da Costa.

—— Em Jaraguá embarcaram, a bordo do *Alagoas*, afim de recolherem-se aos seus respectivos corpos os 2º tenentes José Francisco Ferreira da Cunha e Salustiano Amorim Lima, este do 14º regimento e aquelle do 6º regimento.

—— Em Aracajú foi inspeccionado de saude e julgado precisar de 60 dias de licença o 1º tenente Raphael Diniz Villas Boas.

—— Falleceu, ha dias, em Manáos, o 1º tenente do 10º grupo de artilheria Frederico Guilherme do Amaral Savaget.

—— Em virtude de proposta da divisão de cavallaria serão classificados.

No 11º regimento, o 2º tenente Alcides Lauriodó de Sant'Anna; no 8º regimento, o 2º tenente Christovão de Castro Barcellos; no 12º regimento, o 2º tenente Mario Xavier.

No 2º esquadrão do 2º regimento, o capitão João Gualberto Gomes de Sá Filho, e no 3º esquadrão do mesmo regimento, o capitão Raymundo da Silva.

—— Ao Supremo Tribunal Militar foram remettidos os papeis em que o voluntario da patria 2º sargento reformado Joaquim Roberto Pereira pede que em sua patente se lhe apostillem os seus serviços prestados na guerra do Paraguay.

—— Foi elevada para 1$095 a etapa de 1$008, fixada para a guarnição do Rio Pardo.

—— O 1º tenente Celso Brigido requereu contagem de tempo pelo dobro.

—— Requereram troca de corpos os 2º tenentes João Baptista Corrêa Reinhardt, do 2º regimento de cavallaria, e João da Silva Dias Negrão, do 14º.

—— Pediu reforma o coronel Joaquim Eleutão dos Reis.

—— Requereu transferencia para o 57º de caçadores o 1º tenente do 8º regimento de infanteria Antonio Virgilio Borba.

—— Deixou hontem o cargo de chefe da divisão de engenharia o coronel Joaquim Martins de Mello, tendo assumido este cargo o coronel José Maia, chefe da 2ª secção daquella divisão.

O general José Christino, despedindo-se do velho camarada e digno auxiliar, baixou o seguinte louvor:

"*Desligamento e louvor* — A seu pedido, foi exonerado, por acto de 7 do mez corrente, do logar de chefe da G. 5, e hoje desligado desta repartição, o coronel Joaquim Martins de Mello, que, desde a organização do Departamento da Guerra vem prestando inestimaveis serviços á frente da divisão de engenharia do mesmo departamento.

Confesso que é, com pezar, que vejo afastar-se do circulo dos meus mais dedicados auxiliares, o coronel Joaquim Martins de Mello, cuja competencia nos assumptos da arma em que educou o seu espirito de valoroso soldado, se revelou de modo em toda na elaboração de mais de um projecto, no estudo completo das varias questões affectas á G. 5. Militar, cuja fé de officio vale um attestado de grandes labores á patria e á Republica, o coronel Joaquim Martins de Mello sempre se me afigurou de posse das qualidades essenciaes de um verdadeiro soldado; lealdade absoluta e inexcedivel amor á profissão das armas. E, dessa maneira, leal e dedicado, ha de merecer o intelligente coronel, intelligente e criterioso, correcto e modestissimo, aqui e ali, por onde o conduzir o cumprimento do dever, a estima e a propria admiração dos seus chefes, dos seus camaradas e dos seus subordinados."

—— Boletim do Departamento da Guerra.

"Faço publico, para a devida execução, o seguinte:

Classificação — O aspirante José Gomes da Fontoura é classificado no 3º batalhão de engenharia.

Transferencias — Por esta chefia: do 6º regimento de cavallaria para o 1º pelotão de estafetas, o 2º sargento Lydio Carneiro da Fontoura; do 55º batalhão de caçadores para o 52º da mesma arma, o soldado Salvador Duarte; do parque de artilheria da 1ª brigada estrategica para o 2º regimento de infanteria, o soldado Ignacio José Ribeiro, e do 1º regimento de cavallaria para o 9º da mesma arma, o soldado Franklin de Souza Bento, correndo por conta propria as despesas de transporte do ultimo.

Ainda classificações — Pelo Ministerio da Guerra, na arma de infanteria: no 1º regimento, o 2º tenente Henrique de Mello Müller de Campos; no 8º regimento, o 1º tenente Francisco de Mello e 2º tenente Floriano Gomes da Cruz; no 6º regimento, o 2º tenente João Damasceno Marques Dias; no 11º regimento, o 2º tenente Armando Ribeiro, e no 14º regimento, os primeiros-tenentes Joaquim Luiz Bastos e Thomaz Coelho Buarque de Gusmão. (Despacho do sr. ministro, de 10 do mez andante).

Ainda transferencia — Por decreto de 14 do corrente mez, foi transferido para o 1º batalhão de engenharia o capitão Arthur Xavier Moreira, do quadro supplementar, e para este quadro, o capitão Theotonio Toscano de Brito, que pertencia áquelle corpo. (*Diario Official* de hoje).

Apresentações — Apresentaram-se hontem a este departamento os seguintes officiaes: coronel Eurico de Andrade Neves, da arma de cavallaria, por ter sido promovido; tenente-coronel Virgilio da Cunha, da arma de cavallaria, por ter entrado no gozo de licença para tratamento de saude; majores Honorio Vieira de Aguiar, do quadro supplementar, por ter vindo do Estado do Rio Grande do Sul, onde se achava em commissão, e João de Albuquerque Serejo, do quadro supplementar, por ter sido transferido; capitão Jorge Braga da Silva, do 3º regimento de cavallaria, e 1º tenente Luiz Gonzaga Borges Fortes, da arma de engenharia, por terem vindo do Estado do Rio Grande do Sul, onde se achavam em commissão.

Indeferimento — Foi indeferido o requerimento em que o 3º sargento do 55º batalhão de caçadores Ignate dos Santos solicita transferencia, em vista das informações.

Engajamento — Concedo, por dois annos, para o 11º regimento de cavallaria, ao soldado do 56º batalhão de caçadores Manoel Borges, conforme pediu.

Diversas ordens — Foi mandado pôr á disposição do Ministerio da Viação o aspirante do 13º regimento de cavallaria Odilon Moreira da Costa Junior. (Aviso n. 561, de 13 do mez andante).

O sr. ministro, por aviso n. 566, de 14 do corrente, declara que são designados o major José Fernandes Leite de Castro e o 2º tenente Leonidas Hermes da Fonseca para representarem o Ministerio da Guerra no concurso hippico, a realizar-se em agosto vindouro, nesta capital.

Classificação — O sr. ministro, por despacho de 2 do corrente, declara que o 2º tenente José Sylvestre de Mello é classificado no 8º pelotão de estafetas.

Rio de Janeiro, 16 de junho de 1911. — (Assignado) *J. C. Pinheiro Bittencourt*, general de divisão."

—— O general inspector da 9ª região mandou pôr em liberdade e se apresentar ao chefe do Estado-Maior da Armada, o 1º tenente da Armada, João Paiva de Novaes, que se achava preso num dos corpos, sob a sua jurisdicção, visto o Supremo Tribunal Militar tel-o absolvido.

—— Segue no dia 22 do corrente, para o sul, afim de reunir-se ao 3º regimento de cavallaria, o capitão Antenor de Santa Cruz Pereira de Abreu.

—— Por ter deixado o cargo de adjunto do chefe do Estado-Maior do quartel general da 9ª região, o major do quadro supplementar da arma de cavallaria Innocencio Velloso Pederneiras, foi, ao ser desligado daquelle quartel general, louvado pelo general inspector, pelo zelo e coadjuvação que prestou no desempenho do referido cargo.

—— Foi solicitado aos generaes commandantes das brigadas estrategicas e mixta, para que providenciem no sentido de serem remettidas ao quartel general da 9ª região, as observações feitas pelos commandantes de unidades de infanteria, no regulamento para essa arma, mandando adoptar provisoriamente.

—— O juiz da 4ª vara criminal solicitou a apresentação dos tenentes Jayme de Souza Mendes e João Fernandes Jansen Tavares, para deporem no dia 20 do corrente.

—— Em inspecção de saude a que foi submettido o aspirante a official do 1º regimento de artilheria montada Jorge Americo de Gouvêa, foi julgado precisar de um mez para o seu tratamento.

—— Estão marcados os embarques do sul até Matto Grosso, para o dia 22, ás 10 horas da manhã e para o norte, 18, tudo do corrente, ás 8 horas da manhã, no antigo Arsenal de Guerra, para os officiaes e praças que se destinam ao norte e ao sul da Republica.

—— Foi publicado, hontem, pelo quartel general da 9ª região de inspecção, a circular do ministro da Guerra, em que é declarado que, quando a substituição de um intendente por um sargento-ajudante se der nos termos do artigo 165, do regulamento approvado pelo decreto n. 7.459, de 15 de julho de 1909, para a instrucção e serviço interno dos corpos do Exercito, será a mesma substituição limitada ao serviço interno dos corpos, sendo designado o official mais moderno, quando preciso para qualquer serviço externo, inherente áquelle cargo.

—— O general inspector da 9ª região nomeou uma commissão composta do capitão Oscar Cavalcante Capistrano, 1º tenente José Firmo Pereira do Lago, e 2º tenente Miguel Ney de Carvalho, todos da arma de infanteria, para examinar uma turma de atiradores da sociedade de tiro do Leme, candidatos a reservistas do Exercito.

—— Em inspecção de saude a que foram submettidos o major Innocencio Velloso Pederneiras e capitão Faustino Lourenço Bastos, foram julgados: o primeiro, prompto para o serviço do Exercito, e o segundo, precisar de dois mezes para o seu tratamento.

—— Serviço para hoje:

Superior de dia, capitão Annibal Suetonio de Menezes Dias.

O 1º regimento de artilheria dá o official para ronda de visita.

O 13º regimento de cavallaria dá o official para auxiliar do superior de dia.

O 3º regimento de infanteria dá o official para dia ao quartel general da 9ª região de inspecção.

Auxiliar do official de dia, amanuense Waldomero.

Dia ao quartel general da 1ª brigada estrategica, amanuense Maia.

O 1º regimento de infanteria dá a guarnição da cidade.

O 13º regimento de cavallaria dá o serviço de extraordinarios.

—— Uniforme, 5º.

* * *

MARINHA

Foram mandados passar os 2º tenentes: Sebastião Fernandes de Souza, do couraçado "Deodoro" para o couraçado "Minas Geraes"; Flavio de Figueiredo Medeiros, do vapor "Andrade" para o couraçado "S. Paulo"; e o engenheiro machinista Flavio de Oliveira Machado, do contra-torpedeiro "Matto Grosso" para o contra-torpedeiro "Pará"; e do 1º sargento auxiliar de fiel Francisco Teixeira Mendes, do contra-torpedeiro "Matto Grosso" para o couraçado "Minas Geraes".

—— Desembarcaram: o capitão-tenente Leodegardo Heleodoro da Luz, do vapor "Andrada"; o 2º tenente engenheiro machinista Lafayette dos Santos Pinto, do contra-torpedeiro "Santa Catharina", e o fiel de 2ª classe Virinto Antonio dos Santos, do contra-torpedeiro "Matto Grosso", depois que tiver feito a entrega de suas incumbencias a seu substituto.

—— Rescindiu-se o contrato do foguista extranumerario de 3ª classe Adelino Lopes da Silva, embarcado no couraçado "S. Paulo", em vista de seu máo comportamento, não podendo ser mais contratado para o serviço da Armada.

—— Por sentença do Supremo Tribunal Militar, de 14 do corrente, vistos os autos, etc. Vencida a preliminar de estar o réo 1º tenente do Corpo da Armada, João Paiva de Novaes, comprehendido na amnistia concedida pelo decreto numero 2.280, de 25 de novembro de 1910, confirmam a sentença do conselho de guerra que absolveu o mesmo réo dos crimes de que é accusado, alliciação, desacato, resistencia e usurpação, á vista das provas dos autos. — Supremo Tribunal Militar, 14 de junho de 1911. — F. Argollo, F. J. Teixeira Junior, F. Salles, J. J. de Proença, Carlos Eugenio, Mendes de Moraes, L. Medeiros, José Novaes de Souza Carvalho, vencido na preliminar; Acyndino Vicente de Magalhães, vencido por considerar os factos attribuidos ao réo comprehendidos no decreto de amnistia de 25 de novembro de 1910; E. de Arrochellas Galvão.

—— Foi mandado pôr em liberdade o 1º tenente João Paiva de Novaes, visto ter sido absolvido pelo Supremo Tribunal Militar, em sessão de 14 do corrente mez.

—— Ficou sem effeito a nomeação do fiel de 2ª classe Augusto Durão, para servir na flotilha do Amazonas.

—— Foi nomeado o capitão-tenente Leodegardo Heleodoro Luz, para servir no Commando Geral das Torpedeiras.

—— Tiveram ordem de desligamento do Commando Geral das Torpedeiras, o 1º tenente Evandro Santos, e do Corpo de Marinheiros Nacionaes, de egual patente, Luiz Monteiro de Barros.

—— Devem reunir-se na Auditoria Geral da Marinha no dia 19 do corrente, ás 11 horas da manhã, o conselho de guerra a que responde o foguista extranumerario de 2ª classe João Mauricio, do qual é presidente o capitão de mar e guerra reformado Alberto Alvaro da Silva e juizes o capitão de corveta graduado commissario Edmundo Victor Maciel e os seguintes officiaes reformados: capitão de corveta engenheiro machinista José Francisco de Araujo Costa; capitães-tenentes Arthur Waldemiro da Serra Belfort, José Joaquim Guimarães e commissario Horacio Carvalho da Silveira Lemos e 1º tenente Constante Gomes Sodré, devendo comparecer o réo; no dia 21, ás mesmas horas, aquelle a que responde o marinheiro nacional de 2ª classe Nedino José de Almeida, do qual é presidente o contra-almirante reformado Aristides Monteiro de Pinho e juizes capitão-tenente José Siqueira Villa Forte; 1º tenentes José Lindemberg Porto Rocha e Elisiario Pereira Pinto; 2º tenentes Plinio da Fonseca Mendonça Cabral e Luiz Aréa Galvão, devendo comparecer o réo; e no mesmo dia, ás mesmas horas, aquelle a que responde o foguista extranumerario de 3ª classe José Franco, do qual é presidente o capitão-tenente reformado Arthur Waldemiro da Serra Belfort e juizes capitães-tenentes reformados José Joaquim Guimarães e Luiz Carlos de Carvalho, e da activa, engenheiro machinista Arthur Alves Portilho Bastos; 1º tenentes pharmaceuticos Joaquim Meirelles Coelho Netto e reformado Constante Gomes Sodré e 2º tenente engenheiro machinista Luiz Alberto de Faria.

—— Falleceu o marinheiro nacional grumete Paulo Braz, que se achava preso para responder a conselho de guerra, no dia 15 do corrente mez, no quartel do Corpo de Marinheiros Nacionaes.

—— O uniforme para hoje é o 3º, conforme o tempo.

* * *

CORPO DE BOMBEIROS

Serviço para hoje:
Official de Estado, tenente Moraes.
Promptidão, alferes Miranda e Baptista.
Ronda aos theatros, alferes Santos.
Manobras de registro, furriel Torres.
Medico de dia, capitão dr. Trigo.
Emergencia, capitão dr. Bastos e alferes Carlos e Bastos.
—— Uniforme, 7º.
Commandante da guarda, sargento Ferreira.
Inferior de dia, sargento Maisonnette.
Reforço, furriel Saragoça.
Ronda externa, sargento João Guimarães e furriel Maia.
—— Uniforme, 4º.

* * *

FORÇA POLICIAL

Serviço para hoje:
Superior de dia, major João Lina.
Official de dia á Força, capitão Badaró.
Medico de dia, dr. Ayres.
Medico de promptidão, capitão dr. Goulart.
Interno de dia, alferes honorario Cassio.
Musica de parada e promptidão, a do 1º regimento.
Ronda aos theatros, alferes Augusto.
Promptidão de incendio, um inferior do 2º regimento.
Ronda de visita, alferes Costa.
Rondam as ruas do Nuncio, Regente e S. Jorge, alferes Daniel e um inferior do regimento de cavallaria.
Rondantes á disposição do superior de dia, cinco inferiores do regimento de cavallaria e dois de cada regimento de infanteria.
Guardas: na Casa da Moeda, alferes Barros, e na Caixa de Conversão, tenente Peixoto, ambos do 1º regimento; no Thesouro, alferes Marques; na Caixa de Amortização, tenente Barbosa, e no quartel central, um inferior, todos do 2º regimento.
Promptidão: no regimento de cavallaria, alferes Souto Mayor, e no 2º regimento, tenente Saturnino.
Estado-maior: no regimento de cavallaria, capitão Arlindo; no 1º regimento de infanteria, tenente Oderico, e no 2º regimento, alferes Coutinho.
A' disposição do official de dia, um inferior do 1º regimento.
Ordens no commando geral, um corneteiro do 1º regimento.
Ordens á Assistencia do Pessoal, um cabo do 1º regimento.
O regimento de cavallaria dá mais 20 praças promptas e o policiamento.
O 1º regimento de infanteria dá mais o serviço já pedido em detalhe e o mais que se pedir.
O 2º regimento de infanteria dá mais 40 praças promptas, duas ordenanças para o commando geral, o serviço já pedido em detalhe e o mais que se pedir.
Uniforme, 3º.

Bolsas: de velludo, couro e camurça; bonito sortimento a preços reduzidos A. Gomes T. S. Francisco n. 38 por baixo do Club dos Fenianos.

ALFANDEGA

Pela thesouraria foi recolhida a quantia de 616:248$503, de renda arrecadada hontem, sendo 250:579$756 em ouro e 395:668$747 em papel.

—— Foi mandada passar uma certidão pedida pelos srs. M. Wellisch & C.

—— Ao sr. Henry Janin foi permittido assignar termo de responsabilidade, á falta de factura consular, afim de effectuar o despacho de volumes recebidos, devendo, porém, no prazo de 90 dias, apresentar aquelle documento.

—— Por considerar deficientes as diligencias feitas, constantes do relatorio apresentado pelo sr. Ataliba Galvão, no caso dos seis volumes do armazem n. 2 do Cáes do Porto, deficiencias essas que, conforme o seu modo de pensar, não o podem conduzir á distribuição céga da justiça, o inspector Baptista Franco não resolveu ainda o intrincado e melindroso caso, a que se acham presas honestidade e honradez de despachantes e firmas commerciaes.

Como se vê, e é facil de depreehender, as coisas não correram ao sabor do escripturario Torres Leite, que vae creando entraves e embaraços ao inspector Baptista Franco.

Conhecendo o passado do sr. Baptista Franco, é de esperar a maior e mais absoluta segurança no modo de agir e de julgar: não olhando condições ou pedidos.

Esperemos.

—— Foi mandada passar uma certidão pedida pelos srs. Guimarães, Irmão & C.

—— Para informar, foi enviado ao sr. Elias Ribeiro um requerimento dos srs. Braga Paiva & C., pedindo relevação da armazenagem vencida por tres volumes de sua propriedade.

—— A' 1ª secção, para os fins de direito, foi enviado um requerimento dos srs. J. M. Soares & C., pedindo a rectificação apposta a dois volumes recebidos.

—— "Verifique e informe o sr. J. Barral" — foi o proferido num requerimento dos srs. Fonseca & Santos, pedindo restituição de direitos pagos a maior, em despachos effectuados.

—— Pagando 5 o/o de multa de expediente, foi permittido aos srs. Vivaldi & C. effectuar o despacho, "ignorando o conteudo", de um volume de sua propriedade.

—— Em uma petição do sr. José Antonio Paiva, pedindo para effectuar o despacho de sete volumes, vindos em sua bagagem, contendo bagas de sabugueiro, foi exarado o seguinte:

"Informe a 1ª secção si os volumes de que trata o supplicante constam do manifesto."

—— Sob o n. 99, foi hontem baixada a portaria seguinte:

"O inspector da Alfandega, tendo em vista que os caixeiros despachantes João José de Freitas Bahiense e José Narciso de Abreu Soares não reformaram as respectivas fianças, dentro do prazo por esta inspectoria concedido para tal fim, resolve suspendel-os do exercicio de suas funcções, até o cumprimento daquelle preceito legal."

—— A' directoria de gabinete do Ministerio da Fazenda foi devolvido, convenientemente informado, um recurso interposto pelos srs. Theodor Wille & C., de uma decisão da commissão arbitral, homologada pela inspectoria.

—— O sr. Baptista Franco percorreu hontem todos os armazens do Cáes do Porto, no intuito de evitar as saidas clandestinas de volumes a elles recolhidos ou a substituição de mercadorias caras por outras de infimo valor, como se diz serem effectuadas.

S. s. hoje officiará á administração daquella dependencia da Alfandega, suggerindo medidas que resguardem os interesses fiscaes.

Agindo em interesse dos cofres publicos e da moralidade administrativa da repartição que jurisdicciona, não dando guarida aos comedores internos ou externos, s. s. prestará relevante serviço, recommendando-se não só aos actuaes, como aos posteros.

—— de treguas aos que, vivendo sem escrupulos, prégam doutrinas que não conhecem, mesmo porque no altar da conveniencia propria têm collocado o seu Eu, e seu ESTOMAGO!!...

—— Ao Ministerio da Fazenda foram enviados dois requerimentos dos sr. Werneck de Castro, fiscal da 23ª circumscripção do Estado do Rio, relativos a uma publicação no *Diario Official* e á uma apreciação a processos instaurados pela Collectoria de Petropolis, que devem ser estudados pelo Thesouro.

—— Reuniu-se hontem, ás 2 horas da tarde, a commissão arbitral nomeada para julgar um recurso interposto pelos srs. Cardoso Monteiro & C., de uma decisão da commissão da Tarifa, sendo mantida a decisão recorrida.

Como arbitros funccionaram os srs.: João Meyer e Antonio Vianna, por parte do commercio; Epiphanio Pedrosa e Angelo da Veiga, por parte da Fazenda Nacional.

—— "Officie-se ao presidente do Lloyd" — foi o despacho que teve a representação do sr. Hyppolito Pereira, relativa aos relatorios dos annos de 1909 e 1910, que até a presente data não foram respondidos por essa companhia.

—— A petição em que Josefe & C. pedem relevação da multa que lhes quer cobrar o sr. Elias da Cruz, teve o despacho seguinte: "Cobrem-se direitos em dobro da differença verificada pelo conferente e não constatada pelos supplentes".

—— Em um requerimento do dr. Olympio Joaquim da Silva Pinto, pedindo reconsideração da multa que lhe foi imposta por despacho de 29 de maio, foi exarado o seguinte despacho: "Reconsidero o meu despacho de 29 de maio ultimo por verificar que tanto os tubos como os arrebites estão sujeitos ao mesmo regimen fiscal, devendo pagar sómente o expediente de 2 o/o".

—— Foram autorizadas as restituições: de Costa Pereira & C., na importancia de 93$480 e a de Carvalho Silva & C., de 30$880.

—— "Mantenho o despacho de 30 de maio ultimo" — foi o despacho que teve a petição em que Henri Demond pede providencias no sentido de ser devolvida pelo guarda-mór a petição que lhe foi apresentada em 30 de maio.

—— Em uma petição do sr. João Maia Borges pedindo para recorrer do acto desta inspectoria negando a relevação da multa que lhe foi imposta pelo ministro da Fazenda, teve o despacho seguinte: — "Como requer, depositando, porém, na fórma do regulamento, a importancia dos direitos e multa correspondente".

—— De posse de representações dos fieis dos armazens de amostras e bagagem, relativas á abertura dos respectivos armazens, aos domingos, afim de serem entregues as encommendas, ... tos domingos ... sem necessidade ... ao gerente da Messageries chamando-lhe a attenção para o caso e informando-lhe que, especialmente, pódem ser attendidos taes pedidos, principalmente tratando-se de armazens de amostras.

—— Foram indeferidos os requerimentos dos srs. Emmanuel Bloch & C. e Costa Pereira & C., pedindo restituições de direitos, desde que não satisfaçam a divida de revisão.

—— Pelo Laboratorio Nacional foi considerado nocivo á saude publica, um vinho recebido de Marselha pelos srs. Coelho Martins & C.

—— Foi concedida baixa em um termo de responsabilidade, assignado pelos srs. Mattos Maia & C.

—— Tiveram entrada na 1ª secção e foram distribuidos aos escripturarios abaixo, os seguintes manifestos:

N. 719, do vapor hollandez "Maasland", procedente de Amsterdam e consignado á Sociedade Anonyma Martinelli, ao sr. Lobo Botelho;

n. 720, do vapor inglez "Eastfield", procedente de Antuerpia e consignado a Carlo Pareto & C., ao sr. Mario Cardoso;

n. 721, do vapor allemão "Cap Ortegal", procedente de Hamburgo e consignado a Theodor Wille & C., ao sr. Carlos Pinto.

—— Continúa hoje, ás 10 horas da manhã, na Mesa Fiscal, a prova oral de portuguez, no concurso para o logar de guardas, sendo chamados os seguintes candidatos inscriptos:

Accacio de Faria, Armando Silva, Agenor Guilherme Meyer, Alvaro Rodrigues de Souza, Ambrosio da Souza, Alfredo da Silva Cunha, Alberto Souza, Alfredo de Oliveira Freitas, Annibal Thompson Veiga, Arlindo Francisco Carvalho, Abelardo de Almeida, Aleixo Vieira Filho, Arthur de Azevedo Maia, Augusto Ribeiro Gomes, Alvaro da Cunha, Alvaro José Gomes, Arlindo da Silveira Fonte, Alexandrino Ferreira, Augusto Barbosa de Araujo, Alfredo Lemos Junior, Arlindo Francisco de Almeida Costa, Antonio Gonçalves Campos, Alberto Henrique Bonifacio, Antonio Angelo Pedroso Junior, Amaury Bustamante Fontoura Ferraz.

CASA VIEIRA NUNES

Manteaux de velludo e casemira em todas as cores.
Blusas de malha de lã.
Bolsas de velludo e fantasia.
Casacos de malha de lã.
Vestidos de sarja em cores marinho.
Vestidos em cores branco e preto, alta novidade.
Vestidos de velludo.
Manteaux de velludo para creança.
Echarpes, sortimento incomparavel, preços só á vista. Vestidinhos de velludo para menina.
Costumes de velludo para menino.
Completo sortimento de artigos de malha para creanças.
Completo sortimento de cobertores a preços sem precedente.
Pedimos não comprarem sem visitar o nosso estabelecimento.
Avenida Central, 142 — Esquina d'Assembléa

Aguas Mineraes

Legitimas e estrangeiras. Apolinaris, Vichy, Castello Moura, Selters e Perrier — Rua da Assembléa, 58.

BRONCHITE, asthma, fraqueza pulmonar, coqueluche, rouquidão — RHUM CREOSOTADO — de Ernesto Souza, grande tonico que dá forças, boas cores e um appetite admiravel.

Externato Cunha

FUNDADO EM 1909

Preparam-se alumnos para as Escolas Superiores. Preços modicos. Rua de S. Pedro n. 170, sobrado. 2288

Jardim Zoologico

Realiza-se amanhã, ás 2 horas da tarde, neste conhecido logradouro, uma esplendida festa em favor do Asylo Isabel.

Retratos? Só na Photographia Allemã, rua Ouvidor 191.

Prisão injusta

Escrevem-nos:

"Temos lido com a devida attenção os judiciosos artigos de Gil Vidal sobre o caso do 1º tenente Mario Clementino.

Não se póde negar que este official está soffrendo uma prisão tanto mais absurda e injusta quanto extemporanea, porque o artigo que a motivou não foi o primeiro por elle escripto criticando a actual reorganização do Exercito.

Já em publicações anteriores, o illustre tenente Clementino emittiu sua abalizada e criteriosa opinião a respeito desse amontoado de disposições desconchavadas, a que se deu o nome de reorganização do Exercito, tida por muito perfeita e completa sómente por aquelles que bajulam o sr. marechal Hermes da Fonseca (que a fez quando ministro da Guerra), com o intuito, já se vê, de auferirem promoções e collocações vantajosas.

Os entendidos no assumpto e independentes, como o tenente Clementino, não podem, é claro, achal-a sinão defeituosa, falha e inexequivel.

Applaudimos a sensata opinião do illustre tenente Clementino, constante do seu artigo determinante da prisão que está cumprindo, porque nelle disse não só a verdade, mas tambem revelou a sua alta competencia no assumpto. Julgamol-o, entretanto, culpado e, portanto, passivel de severo correctivo, por se ter desviado do caminho que a uns tem conduzido a posições que jámais aspiraram e a outros tem elevado prematuramente a postos (no Exercito) immediatos, com preterição dos direitos e serviços de collegas.

Esse caminho é o que, por conta propria, denominamos *"do engrossamento"*, seguido apenas por aquelles que só têm louvores para a reorganização do marechal presidente.

Para que a nação tem gasto, durante tantos annos, milhares de contos de réis com escolas militares, si os officiaes que nellas têm adquirido os misteres conhecimentos sobre os exercitos modernos não podem manifestal-os por escripto, sem incorrer em erro ou falta disciplinar, maximé quando se trata de qualquer lei, regulamento ou outra alteração subscriptos por um general.

De maneira que o official é compellido a dizer que é bom e perfeito o que em consciencia julga máo e lacunoso.

Com franqueza, não entendemos.

Emfim, são coisas do general academico, a quem estão entregues os destinos da pasta da Guerra.

Pobre Exercito, que espere por melhores tempos.

Com a publicação das presentes linhas no vosso apreciado jornal, fica assás penhorado o vosso assiduo leitor — *Athanasio*. — 16—6—911."

Quem perdeu?

Temos em nosso poder uma pulseira de creança, encontrada hontem no largo da Carioca, em frente ao Bazar Francez.

Frio sobretudos a 30$—35$—40$—grande sortimento Rua S. Pedro 202.

Grupo de obuseiros

Acaba de ser creado no Exercito, um grupo de obuseiros de campanha, constituido por duas baterias e incorporado á primeira brigada estrategica.

Para formal-o, foi preciso excluir, ainda que provisoriamente, a quinta bateria da 13ª região militar e organizal-a nesta capital, com elementos da 9ª região.

Não indagamos aqui em que lei se baseou o governo, para fazer tal creação. Nós não temos o intuito de criticar a quem quer que seja.

Achamos, todavia, que nada aconselhava semelhante creação, a menos que existam circumstancias por nós ignoradas.

No Exercito modelo, que para nós é o allemão, *só os corpos de exercito* possuem baterias de obuseiros. Assim, no livro: *"Ce qu'il faut savoir de l'Armée Allemande"*, se lê: "Em cada corpo de exercito, o segundo grupo de um dos regimentos comprehende tres baterias de obuseiros de campanha (Feldhaubitzen). Excepções: a guarda não as possue; os grupos de obuseiros bávaros são de duas baterias."

Ora, sendo um corpo de exercito formado por tres divisões de infanteria e cada uma destas por tres brigadas, segue-se que, no exercito allemão, ha tres baterias de obuseiros, para nove brigadas, ou seja um para tres.

No nosso exercito, porém, ha duas baterias para uma brigada estrategica, ou seja uma bateria para meia brigada! Não é de admirar, pois no segundo numero do Boletim do Estado-Maior do Exercito, já se encontra o seguinte: "A proporção de baterias por batalhão activo, será (na Allemanha), de 0,033 ou, em numeros redondos, de uma bateria por batalhão... Temos (no Brasil) mais de uma bateria por batalhão, isto é, *já excedemos a proporção allemã.*"

Mas, o que ahi não se diz, é que o batalhão na Allemanha, têm quatro companhias e 1.000 homens, no passo que o nosso é de tres companhias e, quando muito, com 300 homens. Resalta daqui uma enorme desproporção.

Que foi, porém, o que levou o governo a crear esse grupo?

Foi a lenda. Após a revolta do batalhão naval, não se falava noutra coisa, senão nos feitos da bateria de obuseiros.

Devia-se a esta todo o successo desse dia.

Não intentamos aqui investigar até que ponto chega a verdade. Da revolta naval, nada desejamos relembrar.

Nem mesmo procuraremos saber qual a autoridade que collocou tres batalhões de infanteria, em columna, formando uma massa compacta, atraz dos estaleiros do Arsenal de Marinha, e por baixo da pedreira de S. Bento.

O mosteiro era alvejado pelas forças revoltadas.

Os projectis arrebentavam a cada passo na pedra.

Aos proprios estilhaços das granadas e *schrapnells*, juntavam-se os produzidos pelo choque na dita pedreira. O resultado não se fez esperar. Dos feridos e mortos, a maior parte foram por fragmentos de pedra!

Ainda menos tentaremos saber, quem mandou os soldados embarcarem, com o sol a pino, debaixo de fogo violento, em escaleres, para o assalto á ilha das Cobras, estando a mesma bombardeada por todos os lados...

Nós apenas pretendemos evidenciar que a lenda, que se formou dos obuseiros, é exaggerada, apezar de já ter se alastrado, creado raizes e ter attingido ao proprio governo.

Prova-o o facto deste haver promovido o commandante da mencionada bateria de obuseiros, por merecimento; deslocado a quinta para esta capital e a consequente instituição de um grupo de duas baterias, *numa brigada*, só para aquelle ter a honra de commandal-o.

Não temos queda para desfazer lendas e muito menos para derrocar idolos. Mas, desejamos que o sr. ministro da Guerra, cuja muita vontade de acertar, somos dos primeiros a reconhecer, não se deixe levar por fantasias, dando logar a que se pratiquem no Exercito brasileiro, verdadeiras anomalias. E para que não nos tomem de suspeitos, ou nos acoimem de incompetentes, não faremos obra com as nossas proprias palavras.

Limitar-nos-emos a trasladar para o portuguez, o esplendido trabalho sobre obuseiros, que se acha numa brochura ultimamente apparecida, do commandante dr. Pardieu, do exercito francez. Intitula-se: *"Etude critique de la tactique et des nouveaux réglements allemands."*

Eil-o:

"Obuseiros — *"Missão dos obuseiros.* — "As autoridades militares francezas admittem que o canhão de 75 póde bastar a todas as necessidades exigidas pelo combate em rasa campanha. *A França não tem obuseiros no corpo de exercito.* Os canhões de 155 R são, em principio, *orgãos do exercito.*

Os allemães crearam, após Plewna, seus obuses leves; depois, achando que essas peças não tinham ainda sufficiente potencia, elles deram um batalhão de obuseiros pesados para cada um de seus corpos de exercito. Não discutiremos aqui o valor desses obuseiros, sob o ponto de vista do tiro. Lançaremos apenas um golpe de vista sobre o seu emprego tactico, que foi regulamentado após as esperanças que se depositavam em seu tiro.

As missões que incumbem aos obuseiros, são, principalmente:

1º. — Attingir e destruir a artilharia reconhecida desenfiada, ou atrás dos entrincheiramentos, abrigada dos golpes dos tiros tensos;

2º. — Attingir a infantaria encoberta pelas trincheiras, ou atrás de obstaculos;

3º. — Esmagar os abrigos do adversario e, no momento do assalto, tornar-lhe insustentaveis os pontos de apoio.

O canhão de campanha, dizem os allemães, não póde desempenhar nenhum desses papeis; é indispensavel dotar os corpos de exercito dos meios necessarios para alcançarem esse fim.

Os obuseiros pódem atirar de mais longe que os canhões. Collocar-se-ão mais á retaguarda destes e de ordinario, mesmo atrás, tendo o cuidado de bem desenfial-os, emquanto não se tiver obtido a superioridade do fogo. Si estiverem em segurança, os obuseiros poderão regular seus tiros, quasi que como sobre o terreno de manobras; si tiverem um serviço de orientação bem feito, poderão ficar certos da boa regulamentação do tiro e obter effeitos, que assegurarão sua superioridade incontestavel sobre a artilharia contraria.

Tal é, em resumo, a theoria dos protagonistas do obuseiro.

Obuseiros pesados — No que se refere, em especial, ao obuseiro pesado, o regulamento de 18 de novembro de 1908, veiu regular-lhe o emprego e demarcar-lhe o logar. E' interessante folhear esse regulamento nelle se acha desenvolvida a theoria das missões inherentes á artilharia pesada e das quaes nós acabamos de falar. Dum modo geral a artilharia pesada deve "agir na 1ª. linha para aniquillar a acção das armas do inimigo, em seguida para destruir os abrigos do mesmo e os obstaculos que impeçam a marcha de suas tropas e, emfim, para preparar o assalto, R. A. L. 387).

Eis o seu papel geral em 4 linhas.

"Não se deve empenhar, diz o regulamento, sinão após um reconhecimento aprofundado e estar esclarecido sobre a situação".

Aqui a mesma preoccupação de reconhecimento pelo canhão, mas em grão maior.

O regulamento sustenta que a acção da artilharia pesada é decisiva contra uma artilharia *reconhecivel* (e não sómente visivel), contra a infantaria dentro ou trás de abrigos e, sobretudo, contra abrigos fortemente construidos (R. A. L. 358).

Fala em seguida, da importancia das ligações e do serviço dos postos de observação. Recommenda a esse respeito, o emprego o mais largo do telephone, dos signaes, cyclistas e estafetas.

"Os obuseiros serão desenfiados; elles se collocarão, ordinariamente, atraz da artilharia de campanha (363)". Vale desejar que, durante uma acção offensiva, todas as missões de que puder se encarregar a artilharia a pé, possam ser resolvidas pela occupação duma só posição; esta deve, pois, ser tão proxima do inimigo quanto o permittam as questões de efficiencia do tiro e de protecção das baterias".

Evitam-se, assim, deslocamentos longos e difficeis. As prescripções regulamentares são resumidas nestas poucas linhas.

Tiro curvo — Produzirá o tiro curvo dos obuseiros effeitos consideraveis? Póde-se contar muito com tal tiro?

A questão merece occupar a attenção. Nós enumeramos atrás as missões referentes ao tiro mergulhante dos obuseiros. Quaes serão os seus resultados? Contra uma linha de infantaria, contra um objectivo, tropa ou artilharia desenfiada ao tiro recto, o *obuseiro poderá prestar alguns serviços.* A questão principal para attingir esses objectivos, será estar perfeitamente informado sobre suas posições: eis uma 1ª. difficuldade. Um tiro imperfeitamente regulado nada produzirá. Para esperar metter alguns projectis no alvo, será necessario atirar muito, mesmo com uma alça regulada, donde grande consumo de munição, cujo remuniciamento é difficil.

Si, após o reconhecimento, ou durante o tiro, o objectivo se desloca, o resultado tornar-se-á nullo.

Dever-se-á, uma vez que tal deslocamento se conheça, modificar o tiro: isto será longo e difficil. Si, emfim, não se conhece a posição, a não ser approximadamente, é de mistér, para ter chanças de acertar, executar um tiro progressivo; mas, então, que despesa de munição!

Nós dizemos como o general Von Halten: "Um ou varios projectis felizes, não causarão ao defensor sinão perdas minimas, e isso após um consumo colossal de munição.".

Nos casos em que o objectivo movel, ainda que mascarado, possa ser attingido pelo tiro recto, *o tiro de canhão produzirá muito mais effeito que o tiro curvo do obuseiro.*

Si os objectivos forem representados por obstaculos, abrigos ou fortificações, taes objectivos, sendo estaveis e podendo ser tomados como referencia, serão muito mais alcançados pelo tiro mergulhante; os projectis, que acertarem no alvo, produzirão effeitos de destruição completa, porém muito localizados.

Emfim, é preciso reconhecer que o tiro curvo só é capaz de triumphar das fortificações e dos pontos de apoio, que o inimigo teve tempo de preparar e de tornar bastante fortes para estar ao abrigo do tiro razante dos projectis menos poderosos.

Numerosos são os autores que parecem scepticos sobre os resultados a esperar do tiro curvo.

Este não é *julgado absolutamente necessario, sinão contra fortificações semi-permanentes.*

O major Ruprecht, que tem assás estudado o assumpto, do tiro curvo dos obuseiros, resume o caso, do tiro contra tropas ou artilheria, dizendo: "Não se póde, pois, conceder ao obuseiro uma efficacia especial contra um objectivo mascarado..." ..."Contra baterias meio mascaradas, taes bocas de fogo (obuseiros) não darão brilhante resultado. Contra objectivos moveis, ELLAS DE NADA VALLERÃO.".

Um exemplo, entre cem, tirado da guerra da Mandchuria, vem provar a exactidão dessa affirmativa.

Um official de artilheria russo, actor na batalha de Si-Ho-Zan, de 18 de junho de 1904, falando da luta da artilheria:

"Entretanto, os japonezes, não contentes do tiro incessante de *schrapnells*, que elles executavam com febril intensidade, passaram, pouco depois de iniciar do fogo de uma de nossas baterias recem-chegadas, ao fogo de granadas de lydite, mui particularmente contra essa bateria; mas, coisa admiravel, não obstante a superioridade da posição das baterias japonezas, donde ellas deviam muito bem distinguir as russas, e máo grado a intensidade infernal do seu fogo, as baterias russas *soffriam relativamente pouco e continuaram o fogo.*".

Apreciação sobre o obuseiro allemão. — O obuseiro leve, não se deve olvidar; dá tiros rectos como o canhão; elle não utilizará, pois, o tiro curvo, sinão quando for absolutamente necessario.

E' uma peça para dois fins, capaz de lutar em todo o terreno, como o canhão de campanha; atira menos rapido, mas envia um projectil duas vezes mais poderoso.

No tiro tenso, seu rendimento efficaz contra a tropa é certamente inferior ao canhão de campanha; porém, contra abrigos ou obstaculos, elle póde, por sua potencia, prestar serviços superiores ao deste.

De resto, não se deve esquecer que as peças de grosso calibre, cujos projectis são carregados de explosivos poderosos, produzem effeitos moraes consideraveis.

Deve-se levar isso em conta. Os melhores autores allemães exaltam-lhe as qualidades, geralmente, e dellas são partidarios.

Em nossa opinião, o obuseiro leve é uma peça util, que poderá prestar grandes serviços; mas o seu rendimento, *na maioria dos casos*, não é satisfatorio.

Quanto ao obuseiro pesado, elle tem enormes detractores. Tem sido fortemente criticado na Allemanha, por uma dada escola (generaes von Halten, von Rohne, etc.).

Parece ser uma peça adoptada precipitadamente, em vista de relatorios primitivos e informes imperfeitos sobre as batalhas da Mandchuria.

Este obuseiro apresenta innumeros inconvenientes:

a) Concorre para tornar consideravelmente pesada a columna do corpo de exercito do qual faz parte. Alonga-a e delle é difficil desembaraçar-se;

b) Não póde mover-se, a não ser lentamente, sobre terrenos e caminhos demasiado solidos; os máos caminhos, e, com mais forte razão, os campos, lhes são interdictos. Elles não possuem, pois, mobilidade alguma;

c) Como o indica o artigo 397, do regulamento, é preciso que a artilheria pesada desempenhe todas as suas missões de tiro de uma só posição, proxima quanto possivel do inimigo. Uma mudança de posição exige tanto tempo e offerece tantos trabalhos, que se deve evital-a.

Pergunta-se, então: "Como é que esta artilheria poderá seguir as fluctuações de uma batalha?

Si a infanteria avança sensivelmente, ella deverá mudar de posição por consequencia, perder muito tempo. Si a infanteria recúa, ella se arrisca a cair nas mãos do adversario, ou, pelo menos, debaixo dos seus golpes;

d) Não protegido pelo escudo, o obuseiro pesado póde ser anniquilado por um simples canhão francez de 75, que conseguir, de flanco ou de revés, atirar sobre elle;

e) E' de um rendimento sensivelmente mais fraco que o leve, contra todos os objectivos de guerra de campanha, pela razão de que, possuindo um projectil duas vezes mais pesado, em egualdade de materia destruidora, elle tem duas vezes menos probabilidade de acertar no alvo, e um de seus projectis não produz effeito de dois projectis do obuseiro de campanha;

f) Emfim, o obuseiro pesado não atira *schrapnell*; elle só póde fazer, portanto, tiros de precisão."

Rio, maio de 1911.

Ruchel

Luvas E LEQUES não comprem sem ver os preços da casa Cavanellas Ouvidor 178

E. F. Central do Brasil

O movimento na estação de S. Diogo foi, hontem, o seguinte:

Importação de mercadorias, materiaes e encommendas, 1.638 volumes, pesando 39.925 kilogrammas; exportação de mercadorias, materiaes, carne verde e encommendas, 25.960 volumes, pesando 416.604 kilogrammas.

A renda arrecadada attingiu a importancia de 821$400.

—— A sub-directoria da 3ª divisão forneceu-nos os seguintes dados sobre o movimento de gado por esta ferro-via:

Santa Cruz, recebidas 581 rezes; Matadouro, abatidas, 533 rezes; Cruzeiro, embarcadas, 264 rezes; stock, nenhum; Bemfica, stock, 750 rezes; Sitio, stock 366 rezes.

—— Foram importados pela estação Maxambomba, hontem, 1.689.885 kilogrammos de mercadorias e carvão de particulares e da Estrada e exportados 874.900 de mercadorias, minerio, milho, feijão e café.

O *stock* desse ultimo producto era de 2.405 saccos, contendo 145.503 kilogrammos.

A renda arrecadada importou em 29:910$900.

—— Reassumiram o exercicio de seus cargos os telegraphistas Theodorico Teixeira Cardoso, na estação de Sapucaia, e João d'Albuquerque Bello, na de Entre Rios.

—— Apresentaram parte de doente os telegraphistas Alberto Fernando Gomes e Ezequiel d'Assis Rocha e o praticante Alexandre Ferreira da Silva.

—— Estão designados pela 3ª divisão para servir: na estação de Entre Rios, o telegraphista Alvaro José Mendes; na de Mariano, o telegraphista Antonio Peçanha dos Santos; na de Mathias, o telegraphista Ezequiel d'Oliveira Cherem; na de Palmyra, o praticante Carlos Clemente Pinto e na de Lafayette, o praticante Antonio Olyntho Ronda.

CASA DELPHIM

58, RUA DA ASSEMBLÉA, 58
Telephone, 719

Este importante estabelecimento fundado por DELPHIM COELHO RODRIGUES DA SILVA, ex-socio que foi por muitos annos da casa COELHO MARTINS & C., acaba de receber os deliciosos vinhos de sua exclusiva importação: LAMBAREIRO E BELLEZA DO DOURO.

Grande deposito de vinhos, licores, conservas, queijos, prezuntos, bacon, etc.

Farinha allimenticia de Knorr, massas, tabletes para sopa, aguas mineraes estrangeiras e nacionaes, doces, bebidas e mais artigos de importação directa. Rolhas.

Engarrafamento em domicilio. DELPHIM COELHO & C. — Rua da Assembléa, 58 — Telephone, 719.

A carne

No matadouro de Santa Cruz foram abatidos hontem 533 rezes, 24 vitellas, 67 carneiros e 98 porcos.

Foram rejeitados: 1 rez e 9 porcos.

A matança foi feita para os seguintes srs.:

Durich & C., 81 rezes; José Pacheco de Aguiar, 79 rezes, 14 vitellas, 10 carneiros e 26 porcos; Portinho & C., 20 rezes; Edgard Azevedo, 47 rezes; Candido E. de Mello, 43 rezes e 20 porcos; Alexandre V. Sobrinho, 46 rezes e 5 vitellas; Lima & C., 43 rezes; José Felix & C., 3 vitellas; M. Silveira Thomaz, 76 rezes, 2 vitellas e 8 carneiros e 5 porcos; José G. Dias, 13 rezes; Francisco Vieira Goulart, 90 rezes e 13 porcos; Augusto M. da Motta, 2 porcos; Miguel Masi & C., 9 porcos; Santos Fontes & C., 24 carneiros e 17 porcos; Luiz Camayrano, 25 carneiros e 6 porcos.

Vigoram os seguintes preços no entreposto de S. Diogo:

Bovinos, a $500 e $400; carneiros, a 1$400 e 1$300; porcos, a $900 e $800; vitellas, a $930 e 500 réis.

A eterna historia dos automoveis em disparada

O estrafeiro João da Costa, residente no largo da Misericordia n. 53, passava hontem, pouco depois de meia-noite, pela rua do Espirito Santo, quando foi estupidamente colhido pelo automovel n. 847, imprudentemente sob a direcção do *chauffeur* Luiz Pinto Rabello.

O desgraçado foi rolado até em frente á *Maison Moderne*, na praça Tiradentes, onde um guarda-civil conseguiu tomar o vehiculo, obrigando a sua parada.

A indignação foi geral, por parte de quantos no momento se retiravam das casas de espectaculos.

Ferido em diversas partes do corpo, a victima recebeu os curativos necessarios.

Quanto ao *chauffeur*, apresentado á delegacia do 4º districto, teve as benevolencias do commissario, que *julgou casual o accidente!*

Prisão de ventre cura-se com **Digestina**

Má sobremeza

Almoçavam hontem, em sua residencia á rua do Catete n. 50, Guilherme Joaquim dos Reis e Manoel Wenceslão da Silva.

No fim da refeição, os dois discordaram sobre o telegramma vindo de Portugal.

Um dizia que ..., o outro Theophilo Braga... até á ponta da unha do dedo mais comprido do direito.

O Wenceslão não teve duvidas. Apanhou um prato e atirou-o á cabeça do Reis.

A brecha se fez, o sangue correu e, quando lá o ferido a curativos, o *apaixonado politico* foi parar ao xadrez do 6º districto policial.

—— A bordo do vapor *Koening Friedrich August*, segue hoje para a Europa o dr. José Francisco Soares Filho, director geral de industria e commercio do Ministerio da Agricultura, que vae á Europa em commissão de estudos relativos á propriedade industrial.

CURA DA TUBERCULOSE PELO ESPECIFICO NASCIMENTO PEREIRA

EMPREGADO NA EUROPA COM SUCCESSO

São attendidas as consultas do interior, mediante 20$000, sendo receitado uma dóse para 30 dias. Pedidos a João Coelho de Mello. Pharmacia Mello. Rua da Constituição 13. Consultas, de 2 ás 4 horas.

Aos pobres consultas gratis. 2155

Industria da ourivesaria

Foi hontem entregue ao ministro da Fazenda uma representação da classe dos ourives, afim de que s. ex. fizesse o quanto possivel para a instituição da repartição de contrastaria, uma das mais necessarias na presente occasião, não só para salvar esta numerosa classe, como pôr cobro á desenfreada passagem de contrabandos que todos os dias nos vêm do estrangeiro, em detrimento da industria nacional.

S. ex. falou largamente com a commissão sobre o assumpto e disse reconhecer toda a razão aos peticionarios, pois só assim os defraudadores do Estado se viam na necessidade de parar com taes abusos.

A commissão ficou de voltar novamente, afim de, munida de varios documentos, elucidar com mais detalhes o assumpto.

Parece, pois, que é desta vez que a industria de ourivesaria vê realizados os seus sonhos dourados de ha tantos annos.

Todas as noites a commissão se reune das 6 ás 7, afim de continuar trabalhando para levar ao fim a sua missão, na rua da Alfandega 120.

Os Cabellos Brancos

Voltam a côr e vigor primitivos com 8 dias de uso da *Agua Juventa*. Unica inoffensiva e de effeito real, não mancha a pelle e não tem pó em suspensão. Extingue a caspa e tornad os cabellos bellos e abundantes. 3$000 Hermany, Bazin, Orlando Rangel, Cirio, Nunes, Drogaria Mattos.

Ao governador do Estado do Rio Grande do Norte dirigiu hontem o ministro da Agricultura o seguinte telegramma:

"Tenho a satisfação de communicar-vos que foi expedido pelo sr. presidente da Republica o decreto n. 8.786, de 14 do corrente, creando um campo de demonstração no municipio de Macahyba, nesse Estado. Apresento-vos sinceras congratulações por tão significativa resolução do governo, da qual resultarão, como espero, grandes beneficios para as culturas locaes, promovendo seu desenvolvimento mediante a applicação das modernas praticas agronomicas. Peço-vos providencias no sentido de serem transferidas para o governo federal as terras e installações offerecidas pelo vosso governo para que seja fundado no mais curto prazo possivel o alludido estabelecimento de instrucção pratica de agricultura. O governo já tem á sua disposição o pessoal technico que seguirá após a providencia solicitada. Cordiaes saudações. — *Pedro de Toledo*."

Enxaquecas curam-se com **Antimigranina**

Ao Ministerio da Agricultura requereu Miguel Paula Erse, com fabrica de lacticinios na cidade de Rio Novo, Estado de Minas, a ida ao mesmo estabelecimento de um professor ambulante de lacticinios afim de que o oriente nos melhores processos a seguir na industria a que se dedica.

ÉCOS DO FORO

O juiz da 2ª vara criminal pronunciou, hontem, Paulo Carmellino e Maria Antonia Pires, como incursos no artigo 330, paragrapho 4º do Codigo Penal, accusados de haverem furtado joias no valor de dois contos e tanto, pertencentes a d. Joanna Veiga da Ponte Ribeiro, residente á rua Assumpção n. 10, onde ambos eram empregados.

* * *

A esse mesmo juiz foi impetrada uma ordem de *habeas-corpus*, em favor de João Mas, preso desde o dia 13 do corrente, no xadrez da Repartição Central de Policia, á disposição do 3º delegado auxiliar.

Aquelle juiz pediu as necessarias informações áquella autoridade.

* * *

O promotor publico com exercicio junto a esta vara denunciou, hontem, José Gasciarini, como incurso nas penas do artigo 297 do Codigo Penal, por haver, no dia 1 de maio ultimo, atropelado na rua da Passagem, com o automovel que conduzia o menor de 13 annos, Octavio Francisco de Souza.

O mesmo promotor denunciou Emilio Pereira dos Santos, como incurso nas penas dos artigos 169 e 361 do Codigo Penal, por haver sido preso quando penetrava no predio n. 17 da rua Catumbo. Em seu poder foram encontradas tres chaves falsas, e entre ellas uma gazúa.

* * *

O juiz da 1ª vara criminal condemnou, hontem, José Bicher, Vicente de Oliveira e Francisco Vieira da Silva, a tres annos de prisão e multa de 20 o/o sobre a quantia total de 139:984$040 de rendas por elles subtraidas de commerciantes de nossa praça.

Na mesma sentença aquelle juiz absolveu José Antonio Moysés e Theophilo Alle por haverem sido incluidos na denuncia como cumplices no furto.

* * *

O juiz da 4ª vara criminal julgou procedente a queixa crime offerecida por Francisco de Assumpção Mello contra José Maria Barreiros como incurso nos artigos 316 e 317 letra B e 319, paragrapho 2º do Codigo Penal.

Barreiros escrevera em artigo publicado no *Seculo*, de 30 de agosto do anno passado, offensas á sua honra.

Barreiros prestou fiança que foi arbitrada em 100$000.

* * *

O mesmo juiz impronunciou Manoel da Silva Oliveira, accusado de haver em junho do anno passado, furtado dois cavallos pertencentes a Bernardo de Oliveira Gama.

* * *

O juiz da 3ª vara commercial julgou dissolvida e em liquidação a sociedade em commandita por acções, Machado Mello & C., e Francisco de Assumpção Mello e Avelino Rodrigues dos Reis, estes ultimos socios solidarios da firma fallida pela 1ª vara commercial, sendo tambem socios da firma irregular Conde & Companhia. Foi nomeado liquidante Eduardo Alves Machado.

A firma era estabelecida á rua Primeiro de Março n. 24.

* * *

O mesmo juiz decretou a fallencia de Manoel Ribeiro de Azevedo, estabelecido á rua Frei Caneca n. 428.

Foi requerida por Manuel Lopes Rodrigues, credor de 5:584$ por uma nota promissoria.

No Necroterio da Policia

Varias autopsias

No Necroterio da Policia foram hontem autopsiados os seguintes cadaveres:

Fernando José Maria, preto, solteiro, de 29 annos, trabalhador, morador em Cascadura e removido da Santa Casa, onde falleceu na 13ª enfermaria. *Causa-mortis*: luxação do pescoço — Dr. Aleixo de Vasconcellos;

Um desconhecido, de côr branca, removido da 8ª enfermaria da Santa Casa. *Causa-mortis*: fractura do craneo e comusão cerebral — Dr. Antenor Costa.

Um desconhecido, removido pela policia do 19º districto da estação de Todos os Santos, por ter sido apanhado por um trem. *Causa-mortis*: fractura do craneo — Dr. Antenor Costa;

Arsenio Dias, portuguez, de 30 annos, solteiro, trabalhador da Light e morador á rua do Mattoso, colhido por um trem em S. Christovão. *Causa-mortis*: fractura da perna esquerda e esmagamento da face — Dr. Antenor Costa.

O enterramento foi feito a expensas de amigos e companheiros, no cemiterio de S. Francisco Xavier.

Os dois desconhecidos foram photographados e identificados e só hoje serão dados á sepultura, sendo Fernando José Maria enterrado como indigente.

O immediato do "Bahia"

Novo "Habeas-Corpus".

Ao dr. Pires e Albuquerque, juiz da 2ª vara federal, foi impetrada hontem uma ordem de *habeas-corpus* em favor de Francisco Dias Martins, ex-marinheiro nacional e preso ha seis mezes, á disposição do ministro da Marinha, quando já não fazia parte do serviço da Armada, por haver recebido a respectiva baixa.

Dias Martins foi o celebre *immediato* do *scout Bahia*, durante os famosos dias do ultimo movimento revoltoso desta capital.

O juiz pediu as informações necessarias ás respectivas autoridades.

Os Correios e o Lloyd

O director interino dos Correios expediu hontem ás administrações postaes a seguinte circular:

"Contendo o regulamento vigente disposições que habilitam o Correio a reprimir quaesquer irregularidades commettidas pelos agentes do Lloyd Brasileiro, no serviço postal maritimo, declaro-vos que, de accordo com o aviso do Ministerio da Viação e Obras Publicas, n. 96, de 13 de março ultimo, cabe ás autoridades postaes impôr as multas prescriptas no dito regulamento para as respectivas infracções, levando ao conhecimento da Inspectoria Geral de Navegação toda a transgressão do seu contrato ou não cumprimento do horario em vigor, afim de que esta proceda como lhe incumbe.

Declaro-vos ainda, que o horario apresentado e approvado pelo governo, em consequencia da estipulação constante da clausula XII, do contrato autorizado pelo decreto n. 7.772, de 30 de dezembro de 1909, indicando para a demora dos vapores no porto o prazo minimo de duas horas e o maximo de vinte e quatro horas, deve ser observado, no sentido de demorar o vapor além do prazo minimo marcado nesse horario, o tempo que fôr julgado sufficiente para completo desempenho dos serviços postaes.

Todavia, cumpre-vos providenciar com solicitude, afim de evitar protellações dos interesses daquella empresa. Saude e fraternidade. — O director interino, *dr. Aragão Faria Rocha*."

Casas para proletarios

Os srs. José João Martins Carneiro, constructor, major Luiz de Andrade e José Carlos Pereira, capitalistas, todos proprietarios nesta capital, tendo em vista as diversas bases e favores, estabelecidos na lei n. 2.407, de janeiro do corrente anno, para os que construirem casas para as classes proletarias, apresentaram hontem ao Conselho uma circumstanciada proposta para os referidos fins e intenções dos legisladores.

Os proponentes obrigam-se a construirem casas, em quantidade, para attenderem ás necessidades reclamadas, a preço barato, certo e fixo, procurando uniformizar os lados praticos de que a mencionada lei não cogitou.

Um delles é a construcção de avenidas, o que trará embaraços aos operarios para acquisição das casas, havendo grande difficuldade na demarcação dos terrenos que devem pertencer a cada proprietario.

Uma vez acceita esta proposta, ficarão, em breve, os proletarios livres da sanha de gananciosos proprietarios.

Assistencia á Infancia

Para a distribuição de vestes das creanças pobres para esse fim matriculadas no Instituto de Protecção e Assistencia á Infancia, e que brevemente se realizará, trabalha activamente a benemerita associação das Damas da Assistencia á Infancia. Para esse piedoso fim, foram já registrados os seguintes donativos:

D. Almerinda Ayres da Cunha, uma roupinha; d. Guilhermina Moncorvo, tres ternos de roupa; d. Isabel Moncorvo, tres ternos de roupa; d. Paulina Dolbeth Andrade, um vestido; d. Paulina da Silveira, uma roupinha; d. Antonina de A. Castagnino, um vestido; d. Violeta Freitas, um vestido; d. Paulina Andrade, uma peça de roupa; d. Carlota A. Ribeiro de Castro, uma roupinha; d. Yolanda Quartin Pinto, uma roupinha; d. Mercedes Coimbra, uma peça de roupa; e d. Marieta Monteiro, um vestido.

Toda e qualquer offerta dedicada a esse piedoso acto póde ser remettida á rua Visconde do Rio Branco n. 22, sobrado, séde do Instituto.

Choque de automoveis

Os automoveis ns. 18 e 855, ás 4 1|2 horas da tarde de hontem, chocaram-se na Avenida Central.

No auto n. 18 viajava d. Maria de Mello, esposa do sr. Guilherme Malheiros, residente á rua Muniz Barreto n. 24, que recebeu ferimentos varios pelo corpo, fracturando o omoplata direito.

A referida senhora recebeu curativos na Assistencia e foi removida para a sua residencia.

Os motoristas foram presos e autoados no 5º districto.

Festas em Paquetá

Effectua-se amanhã, com todo o brilhantismo, a grande festa da Devoção de N. S. de Lourdes, em Paquetá, tendo inicio ás 10 1|2 horas do dia, com missa e sermão, pelo notavel orador sacro padre dr. Benedicto Marinho.

A's 2 horas da tarde, começará a kermesse que se prolongará até ás 10 horas da noite, hora em que partirá para esta capital a ultima barca.

No decorrer das festividades entre outros numeros, serão exhibidas attracções allusivas ás festas de S. João, Santo Antonio e São Pedro, sortes e maravilhas, engraçadas *sorcières*, servindo-se nas numerosas barracas, comidas do norte e do sul e á portugueza, estando tambem reservadas lindas surpresas.

A organização das festividades está entregue aos cuidados da directoria da Devoção de N. S. de Lourdes, tendo como auxiliares dd. Carmen Bernardez, Vanda Caldas, Lili Amzalak, Maria Pego, Ernestina Pitta e as senhoritas Bernardez, Pitta, Ovalle, Calvet, Monteiro Braga, Caldas, Barradas, Amzalak, Penna, Malafaia, Palhares, sr. Antenor da Silveira e o Club Sport Nautico Paquetáense.

O serviço das barcas da Cantareira será irreprehensivel, com partidas de hora em hora desta capital.

Esmolas

De Pessoa que firma as iniciaes M. C., em intenção da alma de Alexandre, recebemos a quantia de 10$ para a pobre cêga Elvira de Carvalho.

—— Para os pobres abaixo recebemos 6$ para dividirmos em esmolas de 1$ enviadas de pessoa que se assigna Gloria: Francisca da Conceição Barros, velha Feliciana, João, Luiza e Felicidade Guillon.

—— De um maritimo recebemos 4$ para dividirmos em esmolas de 2$ pelas pobres Julia e entrevada da rua Senhor de Mattosinhos.

—— Para os pobres Maria José 1$, e menino Luiz, 1$, recebemos de um devoto.

—— De caridoso anonymo recebemos 4$ para distribuirmos em esmolas de 1$, pelos pobres: Elvira de Carvalho, Julia, Benvinda, Francisca da Conceição, Amancia, Felicidade, João, cêgo e mudo: Maria Silveira e Adarisa.

COMMERCIO

Rio, 17 de junho de 1911.

CAMBIO

Os bancos conservaram inalteradas as taxas officiaes de 16 1|16 e 16 1|8 d. sobre Londres.

O mercado conservou-se sustentado sacando os bancos a 16 3|32 e 16 1|8 d.; contra o outro papel a 16 3|16 e tambem a 16 5|32 d.

O movimento foi pequeno.

O valor official de mil réis, foi de 597 a 599, ouro, e o da libra esterlina, de 14$884 a 14$942. Agio do ouro, de 67.44 a 68.09 °|°.

Londres	16 1|16 a	16 1|8
Hamburgo	730 a	735
Paris	591 a	593
Italia	595 a	599
Lisboa e Porto	312 a	313
Outras cidades de Portugal	312 a	317
Nova York	3$096 a	3$108
Turquia	15 15|16 a	—
Buenos Aires	3$012 a	3$025
Montevidéo	3$225 a	3$245
Madrid	559 a	564

Sobre taxa do café, por franco, 593 a 598.
Vales de ouro, 1$688, por mil réis, á vista.

A BOLSA

O movimento foi o seguinte:

VENDAS

Apolices:	
Emp. Municipal (1906), 167, a.	198$000
Est. do Rio (4°|°), 75 a.	91$000
Bancos:	
Commercio, 10 a.	177$000
Dito, 4|8, 4|8, a.	190$000
Companhias:	
Lloyd Americano, 126 a.	11$000
Progresso Industrial, 25 a.	320$000
Docas da Bahia, 15 a.	43$000
Dito, 300 a.	44$000
Dito (v|c, 30 dias), 200 a.	45$500
Debentures:	
Industrial Cellulose (2ª|s), 105 a	190$000
Emp. do Commercio, 52 a.	49$500
Alvarás:	
Aps geraes (5°|°, ex|j), 10 a.	1:000$000

OFFERTAS

Apolices	v.	
Aps. geraes (5°|°)	1:025$000	1:005$000
Emp. 1903	1:038$000	1:035$000
Dito (1910, 3°|°)	850$000	750$000
Emp. 1897	1:018$000	—
Emp. 1909	—	1:002$000
Estado de Minas	910$000	—
E. do E. Santo (6°|°)	855$000	848$000
Dito (7°|°)	—	915$000
Est. do Rio (4°|°)	91$000	90$500
Dito (6°|°)	500$000	485$000
Dito (nom.)	502$000	—
Emp. Municipal	201$000	199$000
Dito (nom.)	—	200$000
Dito (1906)	198$500	198$000
Dito (nom.)	201$000	200$000
" (1909)	193$000	190$000
" (£ 20)	291$000	290$000
Dito (nom.)	290$000	—
Emp. de Nictheroy	—	198$000
Dito (nom.)	—	200$000
Dito (1910)	—	197$000
Emp. de Petropolis	200$000	—
Tecidos:		
Alliança	305$000	300$000
Petropolitana	—	280$000
Botafogo	—	220$000
America Fabril	—	340$000
Progresso Industrial	325$000	320$000
Carioca	320$000	—
Industrial Campista	250$000	240$000
Cometa	—	295$000
S. Felix	49$000	47$000
Norte do Brasil	—	206$000
União Lavrense	230$000	225$000
Corcovado	252$000	245$000
Industrial Mineira	230$000	—
Mageense	—	148$000
Manufact. Fluminense	—	192$000
Industrial de Valença	—	270$000
Brasil Industrial	—	285$000
Confiança	230$000	223$000
S. Pedro de Alcantara	—	190$000
Diversas:		
Docas de Santos	390$000	385$000
Dito (nom.)	—	390$000
Docas da Bahia	44$000	43$500
Centros Pastoris	17$500	16$500
Centros Civis	—	80$000
Caxambú	20$000	12$000
Saneamento do Rio	—	70$000
Transp. e Carruagens	89$000	87$000
C. Brahma	260$000	250$000
Melh. no Maranhão	36$000	33$000
Loterias Nacionaes	42$500	41$500
Terras e Colonização	10$000	9$750
Debentures:		
J. Botanico	206$000	204$000
Carris Urbanos (200$)	208$000	206$000
Botafogo	—	206$000
Docas de Santos	—	207$000
C. Penitencia	214$000	—
Edificadora	—	190$000
Fabril Paulistana	204$000	—
Brasil Industrial	—	206$000
Mageense	—	198$000
Manufact. Fluminense	—	203$000
Industrial Campista	202$000	200$000
Santo Aleixo	204$000	—
S. Francisco de Paula	211$000	209$000
Corcovado	—	202$000
Santa Helena	—	210$000
America Fabril	—	215$000
Luz Stearica	—	203$000
Cellulose	195$000	—
O. Terceira de São S. Francisco	214$000	205$000
Confiança	210$000	208$000
E. F. Therezopolis	200$000	—
Santa Rosalia	—	204$000
O. da Penitencia	214$000	—
Industrial Mineira	206$000	—
N. S. do Rosario	—	203$000
Edificadora	200$000	—
Loterias Nacionaes	—	201$000
O. do Carmo	220$000	—
Carioca	209$000	208$000
Transp. e Carruagens	—	203$000
S. Bernardo Fabril	202$000	—
Emp. do Commercio	50$000	49$000
Manufact. Progresso	—	198$000
Industria e Commercio	—	90$000
Cantareira	214$000	211$000
Mercado Municipal	205$000	202$000
Acções de bancos:		
Brasil	216$000	214$000
Commercial	238$000	232$000
Commercio	180$000	177$000
Hypothecario	—	100$000
Iniciador	1$500	—
Nacional	—	160$000
Metropolitano	5$000	—
Constructor de Petropolis	100$000	65$000
Mercantil Rio de Janeiro	—	235$000
Lav. e do Commercio	155$000	151$000
Carris de ferro:		
J. Botanico	—	210$000
Dito (6°|°)	130$000	—
Estradas de ferro:		
M. de S. Jeronymo	23$000	22$000
V. e Minas	—	70$000
Tocantins ao Araguay	—	15$000
Rede Sul-Mineira	77$000	75$000
Seguros:		
Confiança	—	52$000
Integridade	—	52$000
Brasil	22$000	—
B. C. R. de Minas		
Lloyd Americano	—	10$000
Varegistas	—	100$000
Previdente	—	405$000
Cruzeiro do Sul	—	135$000
Garantia	—	246$000
União dos Proprietarios	85$000	85$000
Aguas Fluminense	780$000	730$000
Indemnizadora	32$000	28$000
Banco C. R. de Minas (7°|°)	104$000	—
Constructor de Petropolis	—	100$000

MERCADO DE CAFE'

As vendas, para a exportação, foram orçadas em 4.000 saccas.

Hontem, o mercado abriu calmo e a quantidade de café apresentada á venda foi pequena. No pequeno movimento effectuado, regulou o preço de 10$700 e tambem 10$800, por arroba, pelo typo 7.

Para a exportação a procura foi pequena; os exportadores americanos mostraram-se retrahidos e o mercado conservou-se indeciso; para os cafés americanos haviam vendedores a 10$700, e para os europeus, a 10$800.

Entraram 2.008 saccas por cabotagem e terra a dentro.

Pelas estradas de ferro entraram 5.211 saccas.

O mercado de Nova York fechou, na quinta-feira, com o disponivel inalterado.

Hontem, a Bolsa de Nova York abriu com alta de 3 a 6 pontos; a do Havre, inalterada; a de Hamburgo, com baixa parcial de 25 pfennig, e a de Londres, com baixa de 3 a 4 1|2 d.

ENTRADAS POR CABOTAGEM

EM 16

Azeite de baleia 125 barris.
Biscoitos 10 caixas, bolachas d'agua 10 grades.
Cerveja 1 caixa, côcos 102 saccos, camisas 1 caixa, charutos 1 caixa, cascas de páo 150 arrobas, cacáo 40 saccos, couros curtidos 2 amarrados e 36 couros.
Doces 43 caixas.
Estopa 22 amarrados.
Fitas cinematographicas 9 caixas, fumo 55 fardos, farinha de mandioca 20 saccos.
Impressos 3 caixas.
Massas alimenticias 90 caixas, meias de algodão 8 caixas, madeira: madeiras diversas 2.518 peças, madeira em obras 27 caixões.
Queijos 11 caixas.

EMBARCAÇÕES DESPACHADAS

EM 16

Para Antuerpia—Vap. ing. "Royal Crown".
Para Genova — Vap. ital. "Italia".
Para Buenos Aires — Paq. ital. "Sardegna".
Para Buenos Aires—Paq. holl. "Maasland".

TELEGRAMMAS

Lisboa, 13.

Seguiu hoje, com destino aos portos do Brasil, o paquete allemão "Bonn", do Norddeutscher Lloyd, Bremen.

Pernambuco, 16.

O paquete "Magellan" seguiu, para Bahia, hontem, ao meio-dia.

MARITIMAS

VAPORES ESPERADOS

17 Genova e escs., *Sardegna*.
17 Portos do sul, *Itaperuna*.
17 Portos do sul, *Laguna*.
17 Santos, *Konnig F. August*.
18 Santos, *Asiatic Prince*.
18 Rio da Prata, *Italia*.
18 Portos do norte, *Alagoas*.
19 Bordéos e escs., *Magellan*.
19 Portos do norte, *Manáos*.
20 Nova York e escs., *Tocantins*.
20 Rio da Prata, *Principessa Mafalda*.
20 Liverpool e escs., *Orissa*.
20 Rio da Prata, *Atlantique*.
20 Portos do sul, *Sirio*.
21 Nova York e escs., *Rio de Janeiro*.
21 Genova e escs., *Argentina*.
22 Santos, *Aachen*.
22 Callão e escs., *Oravia*.
22 Hamburgo e escs., *Cap Blanco*.
22 Portos do sul, *Itauba*.
22 Nova York e escs., *Tennyson*.
22 Liverpool e escs., *Calderon*.
22 Antuerpia e escs., *Bellasio*.
22 Rio da Prata, *Frisia*.
22 Santos, *Bahia*.
22 Fiume e escs., *Atlanta*.
23 Havre e escs., *Quessant*.
25 Amsterdam e escs., *Zeelandia*.
26 Portos do sul, *Sirio*.
26 Southampton e escs., *Araguaya*.
27 Hamburgo e escs., *Cap Ortegal*.
28 Genova e escs., *Florida*.
28 Rio da Prata, *Aragon*.
29 Rio da Prata, *Umbria*.
29 Santos, *Pernambuco*.
29 Trieste e escs., *Sofia Hohenberg*.

VAPORES A SAIR

17 Rio da Prata, *Sardegna*.
17 Rio da Prata e escs., *Piratininga*.
17 Hamburgo e escs., *Konig F. August*.
17 Portos do sul, *Itapuca*.
18 Genova e escs., *Italia*.
18 Portos do norte, *Pará*.
18 Rio da Prata, *Atlanta*.
19 Pernambuco e escs., *Itaipava*.
19 Rio da Prata, *Magellan*.
19 Amarração e escs., *Natal*.
19 S. Fidelis e escs., *Carangola*.
19 Nova York e escs., *Asiatic Prince*.
20 Caravelas e escs., *Muqui*.
20 Genova e escs., *Principessa Mafalda*.
20 Portos do norte, *Piranga*.
20 Callão e escs., *Orissa*.
21 Rio da Prata, *Argentina*.
21 Portos do sul, *Itaperuna*.
21 Bordéos e escs., *Atlantique*.
22 Liverpool e escs., *Oravia*.
22 Viçosa e escs., *Industrial*.
22 Rio da Prata, *Atlanta*.
22 Fiume e escs., *Jokai*.
22 Rio da Prata, *Cap Blanco*.
22 Amsterdam e escs., *Frisia*.
22 Rio da Prata, *Jupiter*.
23 Bremen e escs., *Aachen*.
23 Rio da Prata por Santos, *Quessant*.
23 Hamburgo e escs., *Bahia*.
24 Portos do norte, *Alagôas*.
25 Villa Nova, *Satellite*.
25 Rio da Prata, *Zeelandia*.
25 Portos do sul, *Borborema*.
26 Rio da Prata por Santos, *Araguaya*.
27 Rio da Prata, *Cap Ortegal*.
27 Pará e escs., *Tijuca*.
28 Rio da Prata, *Florida*.
28 Southampton e escs., *Aragon*.
29 Genova e escs., *Umbria*.
29 Rio da Prata, *Florianopolis*.
29 Rio da Prata, *Sofia Hohenburg*.
29 Hamburgo e escs., *Pernambuco*.
30 Portos do norte, *Manáos*.
30 Laguna e escs., *Laguna*.

AVISOS

Dr. Daniel de Almeida.—Consultorio, rua da Alfandega n. 85, moderno; residencia, rua Farani n. 57, moderno.

Dr. Miguel Sampaio.—Molestias da pelle e syphilis, das 10 da manhã ás 3 1|2 da tarde rua do Rosario 140, antigo 100.

CORREIO—Esta repartição expedirá malas pelos seguintes paquetes:

Hoje:

Itapuca, para Santos e mais portos do sul, recebendo impressos até ás 8 horas da manhã, cartas para o interior até ás 8 1|2, idem com porte duplo até ás 9.

Konig Friedrich August, para Bahia, e Europa, via Lisboa, recebendo impressos até ás 8 horas da manhã, cartas para o interior até á 8 1|2, idem com porte duplo e para o exterior até ás 9.

Maasland, para Santos, Rio da Prata, Matto Grosso e Paraguay, recebendo impressos até ás 3 horas da tarde, cartas para o interior até ás 3 1|2, idem com porte duplo e para o exterior até ás 4 e objectos para registrar até ás 2.

Sardegna, para Santos, Rio da Prata, Matto Grosso e Paraguay, recebendo impressos até ao meio-dia, cartas para o interior até ás 12 1|2 da tarde, idem com porte duplo e para o exterior até á 1 e objectos para registrar até ás 11 da manhã.

Emilie (barca), para Itajahy, recebendo impressos até ao meio-dia, cartas para o interior até ás 12 1|2 da tarde, idem com porte duplo até á 1 e objectos para registrar até ás 11 da manhã.

Piratininga, para Santos, Paraná, Antonina e Rio da Prata, recebendo impressos até ao meio-dia, cartas para o interior até ás 12 1|2 da tarde, idem com porte duplo e para o exterior até á 1 e objectos para registrar até ás 11 da manhã.

Amanhã:

Italia, para Dakar, Barcelona e Genova recebendo impressos até ás 9 horas da manhã, cartas para o exterior até ás 10, e objectos para registrar até ás 6 da tarde de hoje.

Itaipava, para Ilhéos, Bahia, Maceió e Recife, recebendo impressos até ás 8 horas da manhã, cartas para o interior até ás 8 1|2 idem com porte duplo até ás 9 e objectos para registrar até ás 6 da manhã de hoje.

Pará, para Victoria e mais portos do norte, recebendo impressos até ás 6 horas da manhã, cartas para o interior até ás 6 1|2, idem com porte duplo até ás 7 e objectos para registrar até ás 6 da tarde de hoje.

LOTERIAS

CAPITAL FEDERAL

20:000$000

Lista geral dos premios da 14ª loteria do plano n. 210, 85ª extracção do anno de 1911, realizada em 16 de junho de 1911.

PREMIOS DE 20:000$000 A 200$000

53370....	20:000$000	25791....	200$000
56750....	2:000$000	28372....	200$000
54428....	1:200$000	35266....	200$000
13411....	1:000$000	38441....	200$000
53362....	1:000$000	45464....	200$000
1100....	200$000	46275....	200$000
17418....	200$000	57925....	200$000
24968....	200$000		

PREMIOS DE 100$000

1848 2171 6888 8731 10236 10450
12073 18270 17312 18022 20509 20789
21046 22241 22908 24370 21468 25500
26623 26682 26685 29262 34335 35520
35666 35875 40587 41254 43009 43476
47242 47771 52661 58737 59952

APPROXIMAÇÕES

53369 e 53371... 200$000
56749 e 56751... 100 000
54427 e 54429... 50$000

DEZENAS

53361 a 53370... 40$000
56741 a 56750... 20$000
54421 a 54430... 30$000

CENTENAS

53301 a 53400... 6$000
56701 a 56800... 4$000
54401 a 54500... 4$000

Todos os numeros terminados em 70 têm 4$000.

Todos os numeros terminados em 0 têm 2$000, exceptuados os terminados em 70.

O director-presidente, dr. *Antonio Olyntho dos Santos Pires*.

O fiscal do governo, major *Francisco de Assis*.

Pelo director-assistente, *João Carlos de Oliveira Rosario* secretario.

O escrivão, *Firmino de Cantuaria*.

SECÇÃO LIVRE

Jacarépaguá

RESPOSTA DESNECESSARIA

Do emmaranhado de torpes calumnias com que pretendeu fulminar-me o tartufo pretencioso e imbecil, José Tenente Zuarte dos Santos Roleta Mão Leve, etc., só uma não responderei, para não profanar um tumulo.

O gajo começa por evidente má fé: para livral-o de um processo, por crime de seducção, pessoas indulgentes assignaram uma declaração a seu favor, sendo, cada assignatura, precedida de mil lamurias, e agora o cynico dá como um reconhecimento meritorio o que foi um acto de criminosa piedade, de pessoas que hoje o repellem.

Batido e desmoralizado, sem o apoio de uma unica pessoa de bem, agarra-se a tudo quanto lhe povôa o desgraçado ex-cerebro, sem o minimo escrupulo, sem a minima parcella de vergonha.

Todas as pessoas que elle apontou como minhas victimas, apressaram-se em desmentir o audacioso immoral e ridiculo, sendo que o conego Climerio Corrêa de Macedo aconselhou-me a que não o respondesse, para não me sujar com o entretimento de polemica com um typo que quer ganhar fama com o escandalo.

Sabujo, que intrometteu-se no Grupo dos Tres Jacarés, com o intuito de roubar parcellas do seu patrimonio, accusa-me de desfalcar a propria sociedade que eu fundei, apezar do diverso intuito da creação. Explorador de mulheres, que elle traz presas ao cabresto do epicurismo e á fama de Priapo que o reveste, já sentiu sobre o lombo o peso de vergalho de uma das victimas dos seus pasquins.

Individuo useiro e veseiro no *passivismo*, não merecia resposta. Jogador por profissão, não trepida em vender a propria dignidade que o não pertence. Autor de mil e uma bandalheiras e furtos sobre furtos, merecia a applicação do Codigo Penal.

Tão chato quão audacioso, avança sobre mim, num aranzel, cuja cópia lhe foi dada por outro, um pouco menos burro do que elle.

Vendo descobertos os seus planos contra a bolsa alheia, vendo seccar-lhe a têta das duas gazuas: a agencia do Correio e o de informante de um jornal da manhã, atira-se ao doce mister de forgicador de cartas anonymas.

Audacioso até a temeridade, na arte da extorsão, tem-se apoderado de quantias arrancadas ao suor de pobres tropeiros, sob ameaça de prisão, intitulando-se delegado a A. P. dos Animaes. Sabe disso o delegado do 24º?

Inventa nomes para dar como minhas pretensas victimas, inventa logares que não existem: movido unicamente pela inveja dos meus reconhecidos e proclamados meritos. Innumeras cartas de solidariedade tenho eu recebido, de pessoas dignas á toda a prova, contra este psychiatra malhado.

Que mais era preciso, para que eu não dignasse com uma resposta a este rapace nocturno, excremento social, degenerescencia humana, syphilitico pernicioso e devasso? Que mais deseja este leproso?

E' a ultima vez, porém, que lhe respondo. Não quero mais abusar da generosidade dos meus amigos.

Está arrancada a mascara com que elle illudia aos papalvos.

Si algum dia eu poder dispôr de 10 ou 12 columnas de um jornal, porei em pratos limpos os seus furtos e trafico da consciencia in pura.

Até lá, porém, responderei com o vergalho e o Codigo Penal.

14 — 6º — 1911.

OLYMPIO LAPA DO NASCIMENTO COSTA.

Tres Corações, 31 de maio de 1911. — Illmo. sr. coronel Belchior Pimenta de Abreu. — Saudações cordiaes. — Declaro-lhe que sou solidario com a sua politica em todo o terreno, ficando sem valor a minha assignatura inscientemente dada em um abaixo-assignado que me apresentaram cavilosamente.

Póde v. s. fazer desta o uso que lhe parecer.

Sou, com todo o apreço e estima

De vª. sª.

Correligionario e amº. obrº.

JOAQUIM REZENDE DE CARVALHO.

190

Maternidade nas Laranjeiras

Ha longos annos soffrendo de um kisto no abdomen, tendo já recorrido aos serviços de varios clinicos e sem resultado, já cansada de soffrer, abatida ao extremo, sem animo, uma amiga, a sra. d. Carolina Ferraz aconselhou-me que me recolhesse á Maternidade, nas Laranjeiras, apiedada do meu estado e confiando no meu restabelecimento, soccorrendo-me nesta casa de caridade.

Assim, aos 31 de março do corrente anno fui entrada naquelle estabelecimento e a 3 de abril fui submettida a operação, com exito feliz, graças aos esforços, intelligencia e modo excessivamente caridoso por que se empenharam os incansaveis clinicos, drs. Raul Penna, Gabino Prates, Argemiro de Siqueira, Clovis Corrêa da Costa e Amarantho Coutinho.

Cumpre-me, como dever de gratidão, enaltecer o valioso auxilio prestado pela directora e enfermeiras, Otilia, Ambrozina Penna, Anna Hauschildt e M. Kathe.

Immensamente reconhecida no corpo clinico e mais enfermeiras da Maternidade, firmo este mesquinho, mas leal e expressivo, reconhecimento.

Rio de Janeiro — Junho — 911.

213 MARIA DO CARMO.

Gratidão

Manoel José de Paiva Junior e sua familia vêm com a mais profunda gratidão, agradecer penhoradissimos a todas as pessoas que tão caridosamente se dignaram acompanhal-os na cruciante dôr provinda do passamento de seu adorado filho, o bom Raul José de Paiva.

Na difficuldade de nominalmente referirem-se a todas as bondosas familias, que com inexquecivel solicitude tanto procuraram alental-os nos dolorosos transes, aos bons amigos, vizinhos e parentes, asseguram-lhes entretanto o seu eterno reconhecimento.

Nas torturantes dôres do amado filho, ao extinguir-se para sempre aquella alma elevadissima de um ser extremecido, e que em vida reunia em seu grande coração o que ha de mais puro, de mais nobre, de mais Santo, nos sentimentos da Consagração de seus doces e tão delicados affectos, não foram só os gemidos lacinantes, o soluçar angustioso de seus desolados paes e irmãos que se ouviram, nas mais bondosas e generosas dessas nobres familias os acompanharam com o conforto da bondade e da caridade.

Gratos ainda e muito se confessam pelas expressivas e significativas provas dos distinctos funccionarios da secretaria da Santa Casa de Misericordia, do digno pessoal do serviço funerario, dos distinctos empregados do "Jornal do Brasil", do delicado pessoal de carregadores da Santa Casa, do Externato Hermes, da casa de flores Raul Couto, bem como todos os outros dos bons amigos, parentes e vizinhos.

A todos a gratidão do intimo d'alma.

Rio de Janeiro, 15 de junho de 1911.

MANOEL JOSÉ DE PAIVA JUNIOR.

222

Os excluidos

CARTA QUE FOI DIRIGIDA AO SR. RUY BARBOSA

Sr. conselheiro.

V. ex. viu a falta de equidade da Camara dos Deputados para com os Voluntarios da Patria, recusando a sua approvação á emenda n. 42, que equiparava o soldo dos officiaes e praças de pret do Exercito.

Para v. ex., propugnador impeterrito de tudo quanto é justo, appellamos!

A' v. ex. pedimos para fazer restabelecer, pelo Senado, a referida emenda, por occasião da proxima remessa á vossa Camara, da lei votada...

Para os *Voluntarios* tambem a vida se tornou difficil... Estes são todos maiores de sessenta annos—recebem o soldo, por assim dizer-se, na sua quasi totalidade, de postos inferiores e, portanto, menos onerosos...

São: ou soldados ou cabos, sargentos, alferes, tenentes; capitães, alguns...

Não passa, por morte, esse soldo, ás viuvas nem aos filhos...

De numero já restricto,—pela avançada edade, tendem, rapida e proximamente, á uma total eliminação...

Deve a nação (de tantas prodigalidades!), negar-lhes o bem-estar,—para evitar um dispendio de pouco mais de 2.500 contos, *dispendio* este á extinguir-se de todo em futuro, aliás proximo, e *sem ulteriores encargos* para o paiz?

A' v. ex. confiamos a nosso causa, certos de que, patrocinada por vossa fulgurante personalidade, seremos contemplados.

Rio, 3 de dezembro de 1910.

171 *Um voluntario da patria.*

15 de junho

Innumeras saudades; aguardo a tua resolução para nossa felicidade. Espero que M. arranje com o L. qualquer coisa para mim.

Do sempre teu,

252 N.

Attesto, após longo uso em minha clinica, particular e hospitalar, que a Emulsão de Scott corresponde perfeitamente ás qualidades medicamentosas e analepticas preconizadas por seu autor.

Rio de Janeiro.

DR. A. S. CARNEIRO DA CUNHA.

Depositarios — Julio de Almeida & C., e Silva Gomes & C.

Pelotas, 29 de novembro de 1907.

Dentista Dr. Firmino de Oliveira — Especialista em collocação de dentes artificiaes, trabalhos a ouro e porcellana. **Trabalhos pelo systema Americano.** Operações sem dôr, preços modicos e aceita pagamento em prestações.

177, Avenida Central, 177

Em frente ao Hotel Avenida

Santa Thereza

A' senhora que foi victima da bestialidade de guarda civil Candido Teixeira Lopes, e seu irmão, cumprimenta-a por ter escapado illesa,

59 *Um vizinho indignado.*

DENTISTA

Dr. Alvaro Moraes

Gabinete com apparelhos os mais modernos e aperfeiçoados. Colloca dentes sem chapa. Faz concertos de dentaduras e 5 horas. **Trabalhos garantidos, feitos com a maxima brevidade.** Preços razoaveis. **Pagamentos em prestações. Consultas todos os dias das 7 horas da manhã ás 9 horas da noite**, dispõe de completa installação electrica para a clinica nocturna. **Aos domingos das 8 da manhã ás 2 horas da tarde.**

44, Rua Sete de Setembro, 44

(Esquina da rua da Quitanda)

Telephone 4045

Tres Corações, 31 de maio de 1911. — Illmo. sr. coronel Belchior Pimenta de Abreu. — Cordiaes saudações. — Venho por esta declarar-lhe, para que faça o uso que lhe convier, que, tendo irreflectidamente dado a minha assignatura em uma lista que me foi presente e tendo ulteriormente sciencia de que se tratava da organização de um grupo politico adverso, fica a minha dita assignatura sem valor, porque sou solidario em todo o terreno com a politica sob a sua criteriosa chefia.

Com estima e alta consideração assigno-me

De vª. sª.

Correligionario e amº. obrgmº.

AZARIAS JOSÉ' DE REZENDE.

188

Fazendas a metro e aviamentos para alfaiate só na rua S. Pedro 202 preços sem excepção.

Tres Corações, 31 de maio de 1911. — Illmo. sr. coronel Belchior Pimenta de Abreu. — Cordiaes saudações. — Venho scientificar-lhe que a minha assignatura em uma lista que andou ardilosamente procurando adeptos para um partido contrario ao que v. s. dirige com todo o criterio para o bem deste municipio, fica sem valor, porque sou solidario com a sua politica em tudo, podendo fazer desta o uso que lhe convier.

Subscrevo-me com alta estima

De vª. sª.

Correligionario e amº. obrgmº.

JOSÉ' NAVES DE REZENDE.

192

Grande loteria para S. Pedro

Em 28 e 29 do corrente realizam-se os dois sorteios da grande loteria do Estado de São Paulo, em dois sorteios com o premio maior de CEM CONTOS em cada um. O preço do bilhete com direito aos dois sorteios é de 8$000.

Tres Corações, 31 de maio de 1911. — Illmo. sr. coronel Belchior Pimenta. — Saudações. — Venho por esta declarar-lhe que sou solidario com a politica de v. s. em todo o terreno; declaro mais que fica sem valor a minha assignatura inscientemente dada em um abaixo-assignado que me apresentaram cavilosamente.

Póde v. s. fazer o uso desta como lhe convier.

Com todo apreço e estima e consideração

De vª. sª.

Correligionario e amº. obrº.

JOÃO NAVES DE REZENDE.

191

Loterias da Capital Federal

Chamamos a attenção do publico para os novos e importantes planos a extrahirem-se:

Extraordinaria loteria para S. João, em 3 sorteios, em 23 e 24 do corrente.

1º 100:000$, 2º 100:000$ e 3º 200:000$000.

100:000$ em 8 e 22 de julho.

Tres Corações, 31 de maio de 1911. — Illmo. sr. coronel Belchior Pimenta de Abreu. — Amigo e Senhor — Saudações cordiaes. — Tendo irreflectidamente assignado em um abaixo-assignado que me foi apresentado, e só posteriormente conhecendo que era para o fim de organizar-se um grupo politico adversario ao nosso, declaro por esta a v. s. que sou solidario com a politica que sabia e criteriosamente v. s. dirige neste municipio, devendo contar com o meu apoio em todo o terreno e podendo fazer desta o uso que lhe parecer.

Com toda estima e apreço subscrevo-me

De vª. sª.

Amº. obrº. e crº.

JOÃO SIGNORELLI.

189

DE PARIZ

A melhor e a mais elegante das preparações de oleo de figado de bacalhau é o

VINHO DO DOUTOR VIVIEN

O sabor do Vinho Vivien é tão agradavel que as mesmas crianças tomão-no com prazer.

Loteria de S. João

(3 sorteios)

Bilhetes com pagamento integral, sem desconto da lei, e bonificados quando brancos, bem como de todas as loterias diarias. Venda e remessa para fóra — só na casa *especial* sem filiaes, á rua da Assembléa 60. — *F. Alvim & C.*

Pagamento de sorte grande e do segundo premio

Pelos agentes da Loteria Federal, foram pagos hontem: 25:000$, ao sr. Pedro Speranza, estabelecido á rua Nova do Ouvidor n. 4, do bilhete 4.484, da loteria extrahida quarta-feira, 14 do corrente, e 2:500$, ao sr. Caruzzo, residente á rua Estacio de Sá, do bilhete 31.988, da mesma loteria.

DECLARAÇÕES

R. S.

Club Gymnasio Portuguez

ASSEMBLÉA GERAL ORDINARIA

Em 19 de junho de 1911

De conformidade com o art. 18 dos Estatutos, são convidados os srs. socios a reunirem-se em assembléa geral ordinaria, no edificio social, em 19 do corrente, pelas 9 horas da noite, para ouvirem a leitura do relatorio da directoria, apresentação de propostas, queixas ou indicações, e elegerem a commissão de contas.

Rio de Janeiro, 15 de junho de 1911. — *Luiz Vianna*, secretario.

Club Fluminense

Récita mensal a 17 do corrente. Dá ingresso o recibo de junho. — O secretario *Miranda Ribeiro.*

Club 24 de Maio

Sabbado, 17, récita mensal. Ingresso dos srs. socios com o recibo do corrente mez. — Dr. *Alvaro Brasil*, 1º secretario. 31

Associação Bahiana de Beneficencia

Séde social: RUA DO HOSPICIO, 218

(Edificio proprio)

Assembléa geral

(3ª convocação)

De ordem do sr. presidente, convido os srs. socios quites a se reunirem em assembléa geral, domingo, 18, ao meio-dia, para leitura do relatorio do anno social de 1910-1911 e eleição da commissão fiscal.

Sendo esta [illegible] convocação, a sessão realizar-se-á com [illegible] numero. — O 1º secretario, *Bellar[illegible] Franklin Baptista.* 58

Irmandade do Divino Espirito Santo da Matriz de Sant'Anna

MESA CONJUNTA

De ordem do irmão provedor, convido os nossos irmãos de mesa administrativa e mais irmãos graduados, para se reunirem em mesa conjunta no consistorio da Irmandade, domingo, 18 do corrente, ás 10 horas da manhã, para eleição de nova administração e tratar-se de outros assumptos de interesse da irmandade.

Rio de Janeiro, 14 de junho de 1911. — *João R. Freitas Lima*, secretario. 2201

Bloco Democrata de Botafogo

Séde: S. CLEMENTE, 165

Reunião intima

Hoje, sabbado, 17 de junho de 1911. Ingresso ás exmas. familias, com os convites expedidos, e aos srs. socios quites. — O 1º secretario, *Cicero Allan.*

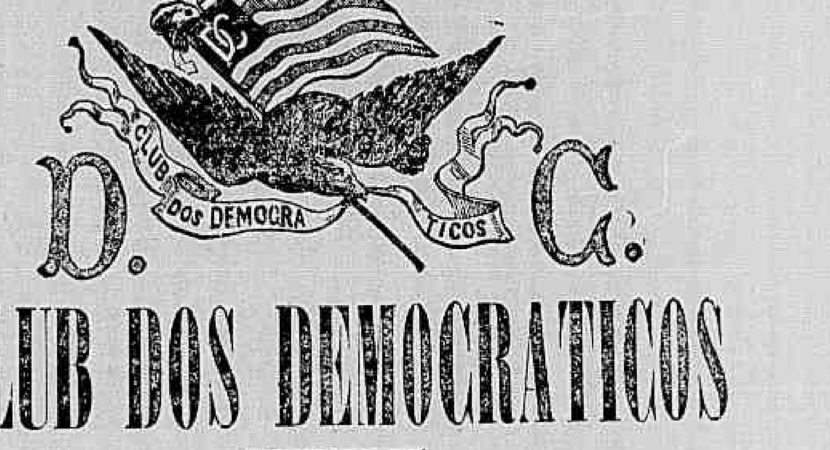

CLUB DOS DEMOCRATICOS

Hoje Sabbado, 17 de junho de 1911 Hoje

INCOMPARAVEL E MAGESTATICO

Baile

DA

LEGIÃO DOS VETERANOS

(Preito de sincera homenagem, como saudosa despedida, prestado ao nosso estimado e prestimoso vice-presidente — LORD STOLTER — que vae ao Velho Mundo, com os votos leaes de bôa viagem e feliz e breve regresso.

Vae do Rio de Janeiro,
Vae correr varias Nações,
Pelo intuito aventureiro
De sentir, do Mundo inteiro,
As proficuas sensações...

Vae até a Palestina,
Vae ás margens do Jordão...
E por lá, numa **menina**,
Talvez lhe conceda a sina,
A terra da promissão!

Democraticos (das passadas e presentes Legiões!)

Hois o Castello-berço legendario
De **aquilinos** heroes de nobre fama
Com **esplendor**, talvez imaginario,
Deslumbra em **galas e attracções** derrama!

Forma toda a famosa e assaz potente,
Dos **Vet'ranos**—brilhante **Legião**;
Em cujos peitos d'aço resplendente,
Sincero pulsa um **forte** coração:

Para provar ao STOLTER sublime,
Como é que BRAVOS—de saudade cheios—
Mal dissimulam num sorrir que é crime,
O PRANTO intenso que lhes vae nos SEIOS!

Riso que vale um galardão de **gloria**!
Pranto que exprime o cêgo amor da **Grei**!
Que do **Castello**, na vetusta Historia,
—**Principe**—o leva á exaltação de **Rei**!

Que dá-lhe a **c'rôa** que ninguem lhe nega
Nem a calcula, que não tem quilate!...
Que pelo **preço** da **expontanea** entrega,
Ao céo attinje e quasi o mundo abate!

Quem póde digno, por valor peital-o?!
Negar-lhe o brio, a envergadura d'aço?!
Não o excedem, por luzente halo,
Humanos astros, no terrestre espaço!

D'entre o conjuncto das virtudes raras,
Mais se distingue p'la grandeza d'alma:
Por ella alcança, nas humanas aras,
De um **Ser** excelso a inegualavel palma!

E' que no peito, d'apparencia, estreito,
Lhe pulsa altivo, um coração immenso...
Que por seus actos lhe grangêa o peito,
Se impõem a um culto de affeições, intenso!

Vae ver a Europa, vae do Rio ao Egypto,
(Enlevo que de ha muito o traz **fanatico**...)
Mas ainda que por lá encontre o **Christo**,
Não fica mais **christão** que **Democratico**!

Que Deus te siga pois, querido amigo,
Por essas priscas terras afamadas:
Tambem dos **Democraticos**, comtigo,
Vão, saudosas,—as ALMAS DEDICADAS.

Vibre pois o **Castello** e se engalane
Como um **Templo** fantastico e lendario,
E que o **Riso** e o **Amôr** n'elle se irmane,
Em angelica explosão de santuario!

E vibra, vibra porque ha alma em tudo, e tudo quanto neste CASTELLO existe tem alma, ha de sinceramente expandir-se na illimitada e cega manifestação do SENTIMENTO! Não fica, hão de vêr, FLORES que não suspirem enternecidas, SAUDOSOS PERFUMES, **Luzes** que não vertam desabaladamente, LAGRIMAS empolgantes de raios multicores!

O **STOLTER** será EXALTADO sobre um solio de CORAÇÕES, engrinaldado por estemmas de flores, no meio de um HALO immenso de **affectos**, e circumdado de LUZES e de ROZAS, para que, durante esse exilio DELICIOSO, ao qual voluntariamente se entrega, melhor possa, tendo a certeza de que ha corações que o acompanham, receber os REFLEXOS do nosso **apreço**, os PERFUMES da nossa **estima**!

A Festa porém não póde ter o brilho desejado, apezar do CASTELLO estar maravilhosamente enfeitado como os famosos jardins da celebrada **SEMIRAMIS**, e ter as galas requintadas dos festins de BALTHAZAR, sem que para isto, para que tenha o encantamento de um CÉO ABERTO esplenderoso e rutilante, sejam convidadas as nossas encantadoras ESTRELLAS, os nossos mais venerados ASTROS, os nossos mais deslumbrantes METEOROS.

A's sublimes mulheres:

E vós **mulheres** que tendes para o goso,
Um coração maior que o firmamento:
No qual o **amor** é sempre vaporoso
Como nuvem de fumo, exparsa o vento,

Vinde ser do **Castello**, os grandes **astros**,
N'elle estrellas já sois por natureza!
De vossas graças, nos velados rastros,
Niguem vos nega a **maxima grandeza**:

Sois tudo no **Castello** céo e terra,
Purgatorio que **esfola**, ou **Paraiso**!..,
Sublimos muita vez, por vós á **serra**...
E só **inferno**, se vae!... sendo preciso!...

Vinde, pois que por ver-vos, incendidas,
Ha quem queira sentir, de facto, **estrellas**...
Pra quem por ellas anda em rudes lidas,
Sempre é melhor sentil-as do que vel-as!

Ao Stolter!

Ao festim!

Ao baile!

Lord Fortuna
Secretario

Aviso ferreo: "Penetrações" abolidas e sem "appelle" até pr'o DIABO! "Convites" só em papel de "embrulho". Aos srs. SOCIOS está concedido o "isqueiro" da "praxe", como

Dr. Faisca
Thesoureiro

...SE um carrinho co... Cardoso Ou...

Santo Antonio

Festeja-se, a 13 do corrente, esta veneravel Irmandade festejará, em sua egreja, com toda pompa e esplendor, o seu glorioso padroeiro, Santo Antonio dos Pobres, com missa solenne, ás 11 horas da manhã, officiando o digno vigario da freguezia, monsenhor Pedro Ribeiro da Silva. Ao Evangelho, occupará a tribuna sagrada o revmo. monsenhor dr. Fernando Rangel. A orchestra, composta de distinctos professores, sob a regencia do illustre maestro Domingos Machado, executará a magestosa ouverture "Le Poete et le Paysan", seguindo-se a imponente missa, intitulada "Senhor do Bomfim", do maestro Joaquim Maria. Os sólos e côros serão executados por cantores e cantoras de conhecido merito, sendo a Ave Maria ao pregador, de Bazzini, cantada pelo sr. Francisco Rocha. A's 7 horas da noite, após brilhante ouverture, será entoado solennemente o apreciado "Te-Deum Laudamus", do maestro Anacleto Medeiros, seguindo-se a benção do SS. Sacramento. Far-se-á ouvir, da tribuna sagrada, o illustre orador padre dr. Benedicto Marinho.

De ordem do nosso carissimo irmão provedor, convido a todos os irmãos e fiéis em geral a assistirem a estas solemnidades.

Secretaria, ... 1911. — O 1º secretario, *João dos Santos Ferreira Rocha.* 221

Egreja do Campinho

Devido a iniciativa de algumas devotas, que fizeram parte do côro, no mez Mariano, foi levantada a Devoção de Santo Antonio e escolhido para festeiro o distincto professor dr. Ernani Cardoso, que, accedendo ao convite das mesmas senhoritas, levará a effeito a festividade do mesmo santo no domingo, 18 do corrente, com missa cantada, ás 11 horas, estando a parte musical confiada ao conhecido professor Alberto Motta, que fará executar brilhante ouvertura, seguindo-se a missa, do maestro Gounod; Credo, de Bartmann, e Ave Maria ao Pregador, da maestrina Marietta Netto, cantada pela senhorita Esther Borges. O Salutaris, do saudoso maestro Gregorio de Rezende, pela senhorita Hercilia Machado. Os côros serão feitos, tambem gentilmente, pelas senhoritas Acirema Borges, Ferreira, Estella Borges, Hercilia Machado, Iracema Machado, Hilda Lacombe e exma. sra. d. Hortencia Barretto e Waldemar Motta.

Subirá á tribuna sagrada o distincto e erudito orador dr. Olympio de Castro.

A' noite, haverá ladainha cantada pelas mesmas senhoritas, acompanhadas ao harmonium pela sra. d. Hortencia Barreto, leilão de prendas, tocando, num coreto, ao lado, a excellente banda de musica da Escola Quinze de Novembro, gentilmente cedida pelo seu digno director. 202

Escola livre de Odontologia do Rio de Janeiro

Reconhecida pelo decreto legislativo n. 1371

Curso annexo preparatorio para o exame de admissão a esta escola

As aulas deste curso já estão funccionando diariamente e as matriculas continuarão abertas na secretaria da escola á rua Luiz de Camões n. 14, sobrado, durante o corrente mez de Junho.

O Secretario

Dr. Franklin Pinheiro Pires.

Club da Gavea

Hoje, récita mensal. — O secretario, *G. Machado.* 186

Irmandade do Santissimo Sacramento da Candelaria

FESTA DE CORPUS-CHRISTI

Domingo, 18 do corrente, fará a Mesa Administrativa desta Irmandade, celebrar com seu templo, com toda a magnificencia, a festa de seu Divino Orago, com missa solenne ás 11 horas e "Te-Deum" ás 7 horas da noite, que terminará com benção do Santissimo Sacramento.

Ao Evangelho subirá á tribuna sagrada o illustrado orador Rev. Padre Antonio Ferreira.

A orchestra está confiada á competente direcção do professor João Raymundo Rodrigues, que fará executar o seguinte programma:

Ouverture "Jeanne d'Arc", do notavel maestro Verdi; seguir-se-á a magestosa missa do maestro R. Pagani, ornada de magnificos solos; "Graduale", do compositor sacro Rev. Padre José Mauricio.

Ao subir o orador á tribuna sagrada, será executada a "Ave-Maria", do maestro Francisco Braga.

O "Credo" será o concertante do maestro T. Canessa.

"Ave-Maria", por occasião do offertorio, do maestro L. Luzzi, "Sanctus" e "Agnus Dei", do maestro T. Canessa. "Salutaris", do saudoso Abdon Milanez.

O "Te-Deum" será o alternado do maestro G. Montano, precedido da "ouverture" "Raymond", do maestro A. Thomas, e terminando com o "Salutaris", de Raphael Coelho Machado, e o "Taurum-Ergo", do maestro J. de Araujo.

Antes do "Te-Deum" será feita a leitura da nominata da Mesa Administrativa, para o anno compromissal de 1911 a 1912.

A Mesa Administrativa, no empenho de dar maior realce a esses actos, em honra a Jesus Sacramentado, solicita dos fiéis a presença dos seus irmãos e fiéis.

Secretaria da Irmandade, 14 de junho de 1911. — O secretario, *José M. Silva.*

Caixa Geral das Familias

A directoria convida os senhores socios a comparecerem no dia 25 do corrente mez, á 1 hora da tarde, na séde social, á Avenida Central n. 87, ao sorteio das apolices da classe de resgate semestral. — *A directoria.*

Associação Bahiana de Beneficencia

SESSÃO EXTRAORDINARIA DO CONSELHO ADMINISTRATIVO

De ordem do sr. vice-presidente em exercicio, convido os srs. membros do Conselho Administrativo, a se reunirem em sessão extraordinaria, amanhã, domingo, 18, ás 11 horas da manhã, para tratar de assumpto urgente. — O 1º secretario, *Bellarmino Franklin Baptista.* 241

Club R. Beija-Flor

RUA CONDE DE LEOPOLDINA N. 86

—S. Christovão—

Hoje, enthusiastico baile mensal, Commemorativo do 4º anniversario de sua fundação e posse de sua nova Directoria, que é: Joaquim Pinto Ferreira, Henrique Ferreira Antunes, Augusto Leite, Alvaro P. da Silva, Seraphim Ferreira, Augusto A. Carvalho, Aldo Almeida, Manoel P. Santos, João P. Leite, Accacio Pinto, Joaquim J. Fernandes e Mario C. da Silva. — *Augusto Leite*, secretario. 237

Irmandade P. de Santo Antonio de Padua

(DO LARGO DO VIANNA)

—S. Christovão—

A Administração desta Devoção fará solennizar a festa em Louvor a seu Padroeiro, amanhã, domingo, 18 do corrente, convidando para assistil-a todos os seus devotos.

Em um vistoso coreto tocará das 4 horas da tarde em diante, uma excellente banda de musica, havendo um valioso leilão de prendas e fogos do ar. — Pela commissão de festa, *Manoel José Pires.* 236

Club dos Chinezes

RUA GONÇALVES, 28 — CATUMBY

Communico aos srs. associados que o baile mensal terá logar hoje. Ingresso aos srs. socios que pagarem o recibo do corrente mez. — O 1º secretario, *Alfredo Gonzaga.* 240

LOTERIA DE S. PAULO

Extracções bi-semanaes

Segunda-feira, 19 corrente

20:000$000

Grande loteria para S. PEDRO

Em 2 sorteios

Em 28 do corrente— 1º sorteio

100:000$000

Em 29 do corrente— 2º sorteio

100:000$000

O mesmo bilhete joga nos 2 sorteios sem augmento de preço.

Bilhetes á venda em todas as casas lotericas do Estado.

LLOYD BRASILEIRO

SOCIEDADE ANONYMA

Vapores a sair:

PARA' Linha do Norte até Manáos, sairá no dia 18 do corrente, ás 10 horas da manhã.

ALAGOAS Linha do Norte até Manáos sairá no dia 24 do corrente, ás 10 horas da manhã.

JUPITER Linha do Rio da Prata, até Buenos Aires, sae na quinta-feira 22 do corrente, á 1 hora da tarde.

FLORIANOPOLIS Linha do Rio da Prata, até Buenos Aires, sairá na quinta-feira, 29 do corrente, á 1 hora da tarde.

LLOYD BRASILEIRO — AVENIDA CENTRAL 2, 4 e 6

Caixa Protectora dos Empregados no Commercio

RUA DO ROSARIO, 170, SOBRADO

(Assembléa Geral)

De ordem do sr. presidente interino, convido os srs. associados a comparecerem á assembléa geral, que terá logar, amanhã, domingo, 18 do corrente, á 1 hora da tarde, para *eleição e posse da directoria.*

Rio de Janeiro, 17 de junho de 1911. — *Francisco Lopes*, 1º secretario interino.

AVISOS MARITIMOS

Compagnie des Messageries Maritimes

PAQUEBOTS-POSTE FRANÇAIS

Agencia — Rua Primeiro de Março 107

Saidas para a Europa

MAGELLAN (directo)	5 de Julho
CORDILLERE (indirecto).....	19 de »
AMAZONE (directo)	2 de Agosto
CHILI (indirecto)	16 de »
ATLANTIQUE (directo)......	30 de »
MAGELLAN (indirecto)......	13 de Setem
CORDILLERE (directo)	27 de »
AMAZONE (indirecto)........	11 de Outub.

O PAQUETE

Magellan

Commandante Dupuy Fromy, esperado da Europa no dia 19 do corrente sahirá para

Montevidéo e Buenos Aires

depois da indispensavel demora.

Preço da passagem para Montevidéo e Buenos Aires em 3ª classe incluindo o imposto

47$300

O PAQUETE

ATLANTIQUE

Commandante Lidin esperado do Rio da Prata no dia 20 do corrente á tarde sahirá para

Bahia Pernambuco, Dakar, Lisboa, Leixões (via Lisboa) e Bordéos

no dia 21 do corrente ao meio dia.

Sendo o embarque no caes dos Mineiros ás 9 horas da manhã.

Passagens de 3ª classe para Lisboa e Leixões

95$000

e mais 4$800 do imposto federal, incluindo conducção para bordo.

Em vista da grande difficuldade reconhecida pelos srs. passageiros que embarcam neste porto para a Europa, devido ao elevado numero de visitantes, fica resolvido que os srs. visitantes e amigos dos passageiros só serão admittidos a bordo até duas horas antes da hora marcada para partida do paquete. Depois daquella hora unicamente as pessoas munidas dos respectivos bilhetes de passagem terão entrada.

A companhia expede bilhetes de 1ª classe 1ª categoria, directamente para PARIS (Quai d'Orsay) pelo preço de 891 frs. e de 1.119 frs. para ida e volta, tendo os Srs. passageiros a faculdade de desembarcar, seja em Lisboa, seja em Bordeos para seguir viagem por via ferrea até Paris ou vice-versa sem augmento de preço.

Para cargas com o Sr. G. de Macedo corrector da Companhia, á rua S. Pedro 61.

Para todas as informações com o Sr. R. Arbuc... agente da Companhia.

107 Rua Primeiro de Março 107

Hamburg-Sudamerikanische Dampfschiffahrts - Gesellschaft.

HAMBURG-AMERIKA LINIE

O PAQUETE

KONIG F. AUGUST

Sae hoje, 17 do corrente, para

Bahia,
Lisboa,
Leixões (via Lisboa),
Vigo,
Southampton,
Boulogne S/M
e Hamburgo

ao meio-dia.

Preço da passagem em 3ª classe

105$000

e mais o imposto federal para Portugal e Vigo, incluindo vinho de mesa e conducção para bordo, sendo o embarque no cáes dos Mineiros no dia 17 do corrente, ás 10 horas da manhã.

Para passagens e mais informações com os agentes

Theodor Wille & C.

79, Avenida Central, 79

CHARGEURS RÉUNIS

O GRANDE PAQUETE

OUESSANT

Esperado da Europa, sairá no dia 23 do corrente, para

Santos, Montevidéo e Buenos Aires.

Preço das passagens em 3ª classe

47$250 com o imposto

Camarotes para familias supplemento **5$000** por passagem

Os preços das passagens comprehendem o vinho de mesa.

Este paquete tem optimas accommodações para passageiros de 3ª classe, os quaes têm á sua disposição o convez de passeio antigamente reservado á primeira classe. Conducção gratuita para bordo aos srs. passageiros com suas bagagens.

Para mais informações, trata-se com o agente G. Coutalem, 35 A, Avenida Central

Companhia Nacional de Navegação Costeira

Serviço bi-semanal de passageiros entre o Rio de Janeiro e Porto Alegre com escalas por Santos, Paranaguá, S. Francisco, Florianopolis, Rio Grande e Pelotas.

O PAQUETE

Itapuca

com excellentes accommodações para passageiros de 1ª e 2ª classes, sairá para

Santos, Paranaguá, Florianopolis, Rio Grande, Pelotas e Porto Alegre

Hoje, 17 do corrente, ao meio dia

Valores pelo escriptorio, hoje, até ás 10 horas da manhã.

Cargas e encommendas no armazem n. 13, no Caes do Porto.

AVISO —A Companhia recebe cargas e encommendas até á vespera da saida de seus paquetes, no armazem n. 13, no Caes do Porto em frente á praça da Harmonia).

A entrega de mercadorias será feita no mesmo armazem.

N. B. — Os paquetes de passageiros que saem aos sabbados para o Sul dispõem de 120 metros cubicos nas suas camaras frigorificas.

Cargas, quer pelo armazem, quer por mar, só serão recebidas até á vespera da saida dos paquetes.

Para passagens e mais informações no escriptorio de

Lage Irmãos

23 Rua do Hospicio 23

ANNUNCIOS

RODA DA FORTUNA

DERAM HONTEM

Antigo	370	Porco
Moderno......	371	Porco
Rio..	747	Elephante
Salteado		Perú

DENTISTA

DR. ALBERTO TORNAGHI

Cabinete com todos os apparelhos electricos, os mais modernos e aperfeiçoados. Dentaduras sem chapa, extracções sem dôr.

Consultas das 7 da manhã ás 5 da tarde e das 7 ás 9 da noite.

Trabalhos garantidos. Preços razoaveis. **Pagamentos em prestações.**

33-Praça Tiradentes-Telephone 19...

PAULISTA

865

Hoje ás 6 horas.

Agave Fluminense

814

Rio 16—6—911.

FAULHABER & C.

Rua da Constituição, 36

RIO DE JANEIRO

O maior e mais importante estabelecimento de artigos de machinas falantes do Brasil. Agentes exclusivos dos afamados **«Siraphones Suissos»** e dos discos **«Favorite»** — 22 Medalhas de Ouro e 3 Grandes Premios obtidos!! Catalogos á disposição.

ALUGA-SE por 20$, um rapazote nacional, branco para casa de familia ou commercio; na rua General Camara n. 124, sobrado. 129

ALUGAM-SE dois aposentos, a casal sem filhos, em casa de uma senhora viuva; na rua Dr. Maia Lacerda n. 77, moderno, antiga Santos Rodrigues, Estacio de Sá. 141

ALUGA-SE, quero dizer, vendem-se moveis a prestações de 2$ por semana, entrega sem fiador; na A. Bemfeitora, á rua General Camara n. 272. 110

ALUGAM-SE commodos a moços solteiros, bem arejados, e bastante agua, e chuveiro; na rua Vidal de Negreiros n. 77, aluguel 65$000 — 105$000. 120

ALUGA-SE, traspassa-se ou vende-se uma loja na avenida Mem de Sá 62, com armação e vitrine, prestando-se para qualquer negocio; trata-se na mesma. 1.179

ALUGA-SE. Vendem-se moveis em prestações, entrega immediata, apenas com o pagamento de 30 %, sem fiador, com Fonseca & Silva, Ouvidor 108 de 12 ás 4 horas.

ALUGAM-SE bons commodos espaçosos e arejados, em casa de familia de respeito; na rua Senhor dos Passos n. 164, 2º andar. 2008

ALUGAM-SE bons pianos, de bons autores; na rua Visconde de Itauna n. 151, loja. 249

ALUGA-SE em casa de familia, perto da avenida Central, um quarto para casal sem filhos, que trabalhe fóra ou a dois rapazes do commercio; informa-se na rua Sete de Setembro n. 126 com o sr. Duarte. 136

ALUGAM-SE pequenas habitações mobiladas, de porta e janella, com sala, quarto e cozinha; na rua Collina n. 26, no Estacio de Sá. Avenida de França. 149

ALUGA-SE por 25$, um pardinho de 17 annos, ajudante de cozinha, copeiro e recadista; na rua General Camara n. 124, sobrado. 127

ALUGA-SE por 30$, uma portugueza de 18 annos de edade, chegada da terra; na rua General Camara n. 124, sobrado, fundos. 128

ALUGA-SE um quarto em casa de familia, na rua Monte Alegre n. 43, proximo ao Riachuelo. 147

ALUGA-SE um bom commodo; na rua dos Arcos n. 27, sobrado. 144

ALUGA-SE em casa de familia de todo o respeito, uma enorme sala de frente com tres sacadas, com direito á cozinha, banheiro e quintal; na rua do Riachuelo n. 162. 142

ALUGA-SE na rua Senador Dantas n. 54, a familia limpa e sem creanças, o andar terreo, com cinco grandes commodos, banheiro, latrina, etc. 143

ALUGAM-SE a rapazes do commercio, dois bons arejados quartos, independentes, em casa de familia, tem gaz, limpeza, bom chuveiro e socego; na rua do Riachuelo n. 289.

ALUGA-SE a cavalheiros, uma sala de frente, em casa de familia; na avenida Gomes Freire n. 125. 242

ALUGA-SE um grande quarto com janella, com direito a toda a casa, a pessoa séria e sem creança; na rua Goyaz n. 254, estação da Piedade.

ALUGA-SE um bom commodo em casa de familia, mobilado, a rapaz solteiro; na rua Visconde de Inhaúma n. 80, 2º andar. 19200

ALUGA-SE — Vendem-se moveis em prestações, entrega immediata, apenas com o pagamento de 30 o/o, sem fiador, com Fonseca. Ouvidor, 168, das 12 ás 4 horas.

ALUGA-SE um bom quarto mobilado; na avenida Central n. 11, 2º andar. 247

ALUGA-SE uma sala de frente, a rapazes do commercio ou a casal sem filhos; na rua Treze de Maio n. 7, em frente ao Theatro Municipal. 248

ALUGAM-SE commodos só para homens; na praça da Republica n. 50. 245

ALUGAM-SE dois commodos completamente independentes, frente de rua, a moços decentes; na rua Monte Alegre n. 37. 244

ALUGA-SE por 50$ por mez, na rua Buarque de Macedo n. 12, um pequeno chalet, para um ou dois moços solteiros; informa-se na mesma rua n. 16. 246

ALUGA-SE uma casa com cinco quartos, duas salas, cópa, banheira, tanque, terreno, etc.; na rua da Luz n. 103, e a chave está na rua Barão de Ubá n. 166, esquina da rua Haddock Lobo, e trata-se na rua da Assembléa n. 100, 2º

ALUGAM-SE sala de frente, mobilada, e quarto, a preços moderados; na Pensão Familiar Colombo, á praça José de Alencar n. 14 — Cattete. 230

ALUGA-SE boas salas de frente a pessoas do commercio ou casal sem filhos com ou sem mobilias. Praia do Flamengo 84.

ALUGAM-SE para morada de familia, as casas ns. 19 e 21 da travessa Dr. Pedro Rodrigues antiga dos Ferreiros, proximidades da Estrada de Ferro. As chaves encontram-se no n. 23, e trata-se na Casa Sueca, com Viriato.

ALUGA-SE um commodo muito arejado, a rapazes solteiros ou a casal sem filhos que trabalhe fóra; na rua de S. Pedro n. 270.

ALUGA-SE um bom commodo com ou sem pensão; na rua da Constituição n. 40, 1º andar.

ALUGAM-SE uma boa sala e alcova, em casa de familia; na rua do Cattete n. 75. 21..

ALUGA-SE bons quartos a pessoas do commercio. Praia do Flamengo 84.

ALUGA-SE, em casa de familia, a um casal sem filhos, pessoas decentes, tres aposentos, independentes; na rua da Passagem n. 166 — Botafogo. 227

ALUGA-SE a casa I da "Villa Santos Leal", á rua D. Anna Nery n. 658 (Sampaio); trata-se na rua Vinte e Quatro de Maio n. 254. 2245

ALUGA-SE em casa de familia e perto dos banhos de mar, um bom commodo, pessoa séria; na praia do Russell n. 180, bondes do Flamengo. 2250

ALUGA-SE a casinha da travessa do Bandeira n. 2, entrada pela ladeira do Castro, por 51$ a chave está no mesmo correr e trata-se na rua Navarro n. 157, Catumby, só se acceita com fiador. 2230

ALUGA-SE uma lavadeira e engommadeira; na rua Barro Vermelho n. 27, S. Christovão. 2227

ALUGA-SE em casa de familia um magnifico quarto com janella, e entrada independente com serventia na sala de frente, a um casal honesto; praça da Republica, 2º andar. 2302

ALUGA-SE uma boa casa com dois quartos, sala e cozinha, por 43$ mensaes; na rua Sanatorio n. 5-C, Cascadura. 230.

ALUGAM-SE lindos quartos mobilados, em casa nova e muito séria, só a moços; na rua do Cattete n. 246.

ALUGA-SE — Precisa-se quarto e saleta, não longe do centro, familia respeitavel, preço modico. Cartas no escriptorio desta folha, a A. B. 187..

ALUGA-SE uma esplendida sala de frente, bem mobilada e independente, a moços decentes do commercio; na rua Silva Manoel n. 158. 230..

ALUGA-SE uma boa sala de frente com alcova a um ou dois moços; na rua Corrêa Dutra n. 53, Cattete. 2050

ALUGA-SE por 132$, a casa da rua Conselheiro Jobim n. 27, com bons commodos, quintal e jardim; as chaves estão no armazem em frente na rua Barão de Bom Retiro n. 131, e trata-se na rua Primeiro de Março n. 51, sobrado. 231..

ALUGA-SE uma casinha terrea, com sala, quarto, cozinha, por 23$; na rua da Estação n. 14 D. Clara. 7

ALUGA-SE um quarto de frente completamente independente a um senhor de respeito; na praia do Flamengo n. 102. 11

ALUGA-SE o esplendido sobrado da praça da Republica n. 61; chaves na loja e trata-se na rua Uruguayana n. 3, das 2 ás 4 horas. 3.

ALUGA-SE um quarto a moços solteiros ou a casal sem filhos; na rua Barão de Guaratiba n. 53, Cattete. 38

ALUGA-SE a casa da rua Constante Ramos numero 25, em Copacabana, perto do bonde. 4

ALUGA-SE um sitio na estação de Coqueiros, Estrada de Ferro do Rio do Ouro, com boa casa para morada, grande laranjal e outras arvores fructiferas; quem pretender póde se dirigir a S. Bernardino, que móra em frente, e para tratar na rua Desembargador Isidro n. 5, Fabrica das Chitas. 42

ALUGA-SE uma casa na rua Garibaldi n. 5.. (Muda da Tijuca); as chaves estão na pharmacia Lacerda, e trata-se com o sr. Eduardo, á rua do Ouvidor n. 77. 4..

ALUGA-SE uma boa sala de frente para escriptorio, officina, deposito; na rua da Alfandega n. 183, sobrado. 4..

ALUGA-SE um chalet, dentro de uma chacara por 50$, a um casal sem filhos, ou a uma senhora que trabalhe fóra; na rua Bom Pastor n. 24 — Fabrica. 45

ALUGAM-SE, por 70$, duas grandes salas independentes, prestam-se para familia; no Campo de S. Christovão n. 6 (moderno). 48

ALUGAM-SE dois quartos independentes, com pensão, a moços solteiros ou estudantes; na pensão Jaruá, rua Silveira Martins n. 164.

ALUGA-SE uma grande sala de frente, preço modico, a moços ou a casal, em casa de familia com pensão; na rua da Lapa n. 26, sobrado.

ALUGA-SE uma sala de frente, em casa de familia; na rua do Lavradio n. 165, e trata-se com d. Maria.

ALUGA-SE um bom quarto, em casa de familia em frente aos banhos de mar, com pensão, preço modico; na rua de Santa Luzia n. 196.

ALUGA-SE um lindo aposento, no centro da cidade, em casa de pequena familia, não tem mais inquilinos, completamente independente, com jardim, banheiro, tanque, e lindo terraço com vista para Santa Thereza, e só se aluga a um casal de toda a seriedade ou um senhor do commercio. E' escusado apresentar-se pessoa que não esteja nestas condições; para informar na rua dos Andradas n. 38—40, loja de papeis pintados.

ALUGA-SE por 140$, uma grande propriedade na rua Elias da Silva (Piedade), bonde perto com cinco quartos, duas salas, e mais um chalet ao lado, terreno 120 metros de frente, está todo reformado; as chaves estão na rua Gomes Serpa n. 135, com o sr. Campos; e tratar na rua do Carmo n. 40, sobrado, com Serrano. 54

ALUGA-SE o grande armazem da rua de Santo Christo dos Milagres n. 281.

ALUGA-SE o predio da rua Coronel Pedro Alves n. 69 (Praia Formosa).

ALUGA-SE, para escriptorio, uma sala de frente no sobrado da rua dos Ourives n. 135, moderno, esquina da rua Marechal Floriano Peixoto. 63

ALUGA-SE uma sala mobilada a um senhor de tratamento, sem compromissos; trata-se na mesma com a mme. Moreira Magalhães & Fonseca. Rua da Uruguayana n. 62, 2º andar. 370

ALUGA-SE um quarto de frente completamente independente para um senhor de respeito á rua Bittencourt da Silva 28, e trata-se na mesma residencia.

ALUGA-SE por 230$ mensaes a casa da rua Barão de Pirassinunga n. 62, tem porão habitavel e vasto jardim. (Está aberta). 2.116

ALUGA-SE com pensão uma sala com duas sacadas a dois moços de respeito, rua Uruguayana 123. 2.117

ALUGAM-SE bons quartos mobiliados com ou sem pensão na praia Icarahy n. 29. 2.110

ALUGA-SE por 160$, a boa casa da rua de Santa Alexandrina n. 123; as chaves estão no n. 110, onde se trata. 1925

ALUGA-SE em casa de familia, um quarto mobilado, a moços do commercio, sérios, por 30$; na rua do Riachuelo n. 286. 1907

ALUGA-SE um quarto bem arejado para casal ou rapaz solteiro, em casa de familia, com pensão; na rua Visconde de Maranguape n. 2-D. 704

ALUGA-SE em casa nova, de familia allemã, uma excellente sala de frente e um quarto, decentemente mobilado, ou sem moveis, e com pensão de primeira ordem; rua de S. José numero 20—I. 137

PARC-CENTRAL

Parc-Central-Saldos de balanço

Parc-Central-Saldos de balanço

On parle français, english spoken, man spricht deutsch

Balanço Geral

! 50 % -- SALDOS -- 50 % !

16, RUA DA CARIOCA, 16

ALUGA-SE — Medicos para todas as especialidades, consultas gratis, a qualquer hora; rua Uruguayana n. 139. 665

ALUGAM-SE boas salas, a cavalheiros ou a pessoa solteira; na rua Silva Manoel n. 133. 1902

ALUGA-SE um quarto sem mobilia, a pessoa sozinha; na rua Silva Manoel n. 133.

ALUGAM-SE lampadas a alcool e concertam-se lampeões, fogareiros de todos os systemas; na rua do Rosario n. 217, Guerra & Costa.

ALUGA-SE um bom quarto; na rua D. Luiza n. 157, Gloria. 73

ALUGA-SE, no Ipanema, ponto dos bondes, casas novas, com optimos commodos para familia; trata-se ao lado, rua Quatro de Dezembro n. 69. 1900

ALUGA-SE — Gabinete dentario, consultas e extracções de dentes sem dôr, Gratis a qualquer hora; rua Uruguayana n. 139. 665

ALUGAM-SE magnificas salas e quartos luxuosamente mobilados, com pensão, banheiro, luz electrica, jardim, a casaes sem filhos e moços solteiros, preços commodos; trata-se na rua Andrade Pertence n. 4 — Cattete. 1932

ALUGA-SE um magnifico quarto, no centro de um *chic* jardim; trata-se na rua Andrade Pertence n. 4, Cattete. 933

ALUGAM-SE em casa de um casal, um quarto e saleta, sala de jantar, cozinha, quintal, tanque, chuveiro e chacara; na rua de Santo Amaro n. 137, preço 325$000. 2293

ALUGA-SE, uma boa alcova em casa de familia, com serventia em toda a casa; na rua Barão de Bom Retiro n. 96. 2300

ALUGA-SE um quarto com todas as commodidades, só a homem, em casa de familia; na rua de S. José n. 13, 2º andar. 2299

ALUGA-SE em casa de familia respeitavel, um quarto bem arejado, a um ou dois rapazes do commercio, pessoas sérias; na rua Evaristo da Veiga n. 67, sobrado. 2353

ALUGA-SE com pensão, em casa de familia, um excellente quarto a dois rapazes de tratamento; na rua Senador Dantas n. 45, sobrado. 2319

ALUGA-SE um bom quarto mobilado; na avenida Central n. 11, 2º andar.

ALUGA-SE um commodo a casal, tendo onde cozinhar e lavar; na rua de Santo Amaro numero 75. 2317

ALUGAM-SE, por 80$, tres salas com cozinha e quintal; na rua Coronel Pedro Alves n. 135, Praia Formosa.

ALUGA-SE bom commodo com janella; na rua do Mattoso n. 132.

ALUGA-SE com pensão, em casa de casal sem filhos, uma excellente sala, a dois rapazes sérios, á razão de 100$ cada um; na avenida Central n. 27, 1º andar. A sala é de frente. 2320

ALUGAM-SE ricos quartos sem mobilia, como não ha egual em conforto e hygiene, para homens ou casal, a 60$, 70$, etc.; exigem-se moveis decentes; na avenida Mem de Sá n. 102. 2372

ALUGA-SE um bom quarto com duas janellas com todas as accommodações precisas, em casa de familia; na rua da Lapa n. 53, 2º andar. 2367

ALUGAM-SE bons commodos de frente, a pessoas decentes, com ou sem pensão, mesa farta e variada, tem luz electrica, e bondes de 100 réis á porta; na rua do Riachuelo n. 430, casa de familia. 2360

ALUGA-SE a casa da rua da Lapa n. 88, sobrado, as chaves estão no armazem da esquina; trata-se no largo de S. Francisco de Paula n. 30, confeitaria. 2382

ALUGA-SE um commodo forrado de novo, a rapazes do commercio; na avenida Gomes Freire n. 25.

ALUGA-SE um bom quarto com todas as commodidades, a casal ou pessoas sérias; na rua Monte Alegre n. 25, proximo da rua do Riachuelo, e trata-se na loja. 2385

ALUGA-SE por 170$, o predio da rua Rodrigues dos Santos n. 41; as chaves estão, por favor, no n. 39, e trata-se na rua da Quitanda n. 56. 2377

ALUGA-SE por 25$, uma moça para ama secca, copeira ou arrumadeira; na rua General Camara n. 124, sobrado, fundos.

ALUGA-SE por 30$, um rapaz para copeiro, e por 25$ um mocinho para recados e marmitas; na rua General Camara n. 124, sobrado.

ALUGA-SE por 30$, uma viuva honesta, para todo o serviço de um casal ou pequena familia; na rua General Camara n. 124, sobrado.

PRECISA-SE de uma creada para arrumar casa de alto tratamento, ordenado 40$; rua General Camara n. 124, sobrado.

ALUGAM-SE uma sala e um quarto com serventia em toda a casa; na rua da Alfandega n. 311. 271

ALUGA-SE, em casa de familia, uma sala de frente, a moços sérios, do commercio; na rua do Lavradio n. 20, 2º andar. 270

ALUGAM-SE tres bons quartos, em casa de familia, a empregados do commercio; na rua General Camara n. 85. 268

ALUGAM-SE uma boa sala e quarto de frente, com pensão, em casa de familia; na rua Larga n. 42, 1º andar. 27

ALUGA-SE por 160$ mensaes, o magnifico sobrado da rua Moraes e Valle n. 15 (Lapa); trata-se no mesmo predio. 199

ALUGA-SE uma casa na rua Souza Barros numero 219, avenida, casa n. 9, estação do Engenho Novo; trata-se na rua de S. Pedro n. 126 moderno. 178

ALUGAM-SE sala e alcova, em casa de familia, sem outros inquilinos, a uma ou a duas senhoras que trabalhem fóra; na rua do Cattete n. 334 sobrado. 187

ALUGA-SE uma copeira e arrumadeira; na rua Barão de Ubá n. 14, casa 6; quem quizer dirija-se a esta casa. 155

ALUGAM-SE uma sala e quarto, a um casal sem filhos, em casa de familia; na rua Conselheiro Zacharias n. 61, moderno. 220

ALUGA-SE por commodo preço uma boa casa para familia de tratamento; na rua de D. Clara n. 36 (Copacabana); a chave está, por especial favor no n. 34 da mesma rua. 162

ALUGA-SE por 110$ uma casa, com duas salas, dois quartos, uma grande cozinha, independencias, e quintal, perto do mar; na rua Visconde Oito de Agosto n. ..9, .. casa — Ipanema. 23..

ALUGA-SE, por contrato, uma boa casa de commodos, todos alugados, dando bom rendimento; na rua Visconde de Itauna n. 307, das 12 ás 3 horas. 261

ALUGA-SE uma mocinha para casa de familia de tratamento, para ama secca e serviços leves, de familia que tenha boa conducta; na travessa Visconde de Figueiredo n. 11, Club da Tijuca.

ALUGAM-SE com pensão salas e dois quartos com grande quintal; na ladeira do Senado; trata-se na rua Marechal Floriano Peixoto n. 222. 273

ALUGA-SE em casa de familia, a casal sem filhos, um quarto com boa sala e bom quintal para lavar; na rua de S. Francisco Xavier n. 635, casa n. 9. 101

ALUGA-SE um commodo a moços do commercio; na rua Senhor dos Passos n. 87, sobrado. 9..

ALUGA-SE um bom quarto mobilado; na avenida Central n. 11, 2º andar. 83

ALUGA-SE inteiro ou separadamente, uma casa na ladeira do Faria n. 38, servindo para rapazes ou para um casal que subloque um ou dois quartos, preço 100$, tem muita agua e um grande terraço para coradouro; chaves com d. Marianna. 63

ALUGA-SE uma moça para arrumadeira; na rua da Misericordia n. 134, sobrado.

ALUGA-SE uma sala arejada e clara, propria para costureira ou alfaiate; na rua Paula Mattos n. 49. 70

ALUGA-SE o primeiro andar do predio da praça dos Governadores n. 8, com todas as boas accommodações para familia; as chaves estão na loja e trata-se na rua Gonçalves Dias n. 44. Café Papagaio. 72

ALUGA-SE um quarto bem mobilado, a moço sério; na rua das Laranjeiras n. 26, moderno. 73

ALUGA-SE por 95$, casa com dois quartos, tres salas, etc., e bom terreno; na rua Conselheiro Ferraz n. 42, Villa Izabel, e informa-se no numero 40. 2261

ALUGAM-SE por 60$, tres bons quartos, e por 50$ dois bons quartos e mais dependencias proprios para duas familias morarem, independentes; na rua de S. Luiz Gonzaga n. 249. 74

PRECIZA-SE de uma casa com 8 quartos, 3 salas, desde o largo dos Leões até Gloria. Informações no «Correio da Manhã».

PRECISA-SE de uma cozinheira; na rua do Senado n. 176. 239

PRECISA-SE de boas ajudantes de vestido, com muita pratica; na rua da Carioca n. 52, 2º andar. 2397

PRECISA-SE de um menino para fazer serviços leves em casa de pequena familia; na rua Moraes e Valle n. 12, loja. 239.

Precisa-se saber si ainda existe
Alguem que neste tempo ainda tussa,
Que ande rouco, sem ar, sombrio e triste,
Qual cypreste que á cova se debruça.

Si ainda houver, carreguem com cautela
Para qualquer pharmacia o desgraçado,
Abram-lhe a bocca e ponham dentro della
Uma colher de "Rhum Creosotado".

PRECISA-SE de uma cozinheira; na rua da Carioca n. 53, 2º andar. 2396

PRECISA-SE, para casa de familia, de um pequeno, de 10 a 12 annos, para serviços domesticos, exige-se que tenha familia, pois tem que ir dormir em casa; na praça Tiradentes n. 29, sobrado. 2358

PRECISA-SE de uma creada para dormir no aluguel; na rua dos Araujos n. 111 — Fabrica das Chitas. 2370

PRECISA-SE um copeirinho de 12 a 14 annos para Casa de um casal; é preciso ser afiançado; trata-se á rua S. José n. 1, armazem. 2062

PRECISA-SE de uma rapariguinha de côr, para ajudar em serviços leves de pequena familia paga-se 15$; avenida Salvador de Sá n. 133, sobrado, 135. 2316

PRECISA-SE de uma pequena casa para familia de tres pessoas, até 70$, aluguel garantido. Cartas a Zebra, nesta redacção.

PRECISA-SE de uma cozinheira asseada; na ladeira da Gloria n. 123, perto da praia do Russell. 2228

PRECISA-SE — Agenor Arruda, precisa um professor para flauta; rua de S. José n. 55 2º andar. E' encontrado, ás 5 horas. 2235

PRECISA-SE de uma copeira e arrumadeira de conducta afiançada; na rua Silveira Martins n. 104. 2240

PRECISA-SE de um empregado activo, para tomar conta e trabalhar em um negocio volante que viaja pelo interior, paga-se 200$ de ordenado, com todas as despesas pagas, mas tem que prestar uma fiança de 500$ em dinheiro. Cartas neste jornal para Reis, dizendo onde póde ser encontrado. 2252

PRECISA-SE de um rapaz de 12 a 14 annos para aprender a arte de prothese dentaria, dando-se algum ordenado, na officina da rua Gonçalves Dias n. 38, 1º andar, com o sr. Paiva. 2272

PRECISA-SE de uma perfeita cozinheira, de confiança, para casa de pouca familia; na rua Senador Dantas n. 30. 2282

PRECISA-SE de uma perfeita cozinheira; na rua do Riachuelo n. 216.

PRECISA-SE de um moço para trabalhar em casa de pasto, em todo o serviço, que saiba ler; na rua Santo Christo n. 309. 2378

PRECISA-SE de uma creada para serviços domesticos; na rua da Prainha n. 48, sobrado.

PRECISA-SE de uma perfeita arrumadeira que saiba coser e durma no aluguel; na rua Figueira de Mello n. 437.

PRECISA-SE de um commodo mobilado e com pensão, em casa de familia, e não distante do centro, preço 110$. Cartas no escriptorio deste jornal, com as iniciaes M. R. C.

PRECISA-SE de uma lavadeira que saiba bem passar roupa a ferro; na rua dos Invalidos numero 124. 135

PRECISA-SE de uma pequena para serviços leves; na rua Dr. Silva Pinto n. 93, Villa Izabel. 239

PRECISA-SE de bons typographos jornaleiros e obreiros; na rua do Hospicio n. 178. 2308

PRECISA-SE de uma senhora para casa de pequena familia, modesta, para todo o serviço; na rua Major Pinto Sayão n. 23, morro do Livramento.

PRECISA-SE de uma senhora ou de uma mocinha para ajudar no serviço domestico de um casal, que não durma fóra; na rua Joaquim Meyer n. 109, estação do Meyer. 2289

PRECISA-SE de uma menina de 12 a 14 annos, em casa de um casal sem filhos; na rua Conde de Bomfim n. 119, Tijuca. 2291

PRECISA-SE na rua de S. Clemente n. 168, Villa Visconde de Moraes n. 27, de uma perfeita e asseada cozinheira do trivial e mais serviços leves, para casa de pequena familia. Quer-se que durma no aluguel. 2280

PRECISA-SE de asthmaticos e cardiacos, para curarem-se radicalmente; na rua Dr. Dias da Cruz n. 177, sobrado, estação do Meyer. 846

PRECISA-SE de alumnos de francez pratico a 10$ por mez. Regis de la Colombière; rua Sete de Setembro n. 97, 1º andar das 4 ás 9. 124

PRECISA-SE saber si ainda existe alguem que neste tempo, ainda tussa, que ande rouco, sem ar, sombrio, e triste, qual cypreste que á cova se debruça. Si ainda houver, carreguem com cautela para qualquer pharmacia o desgraçado, Abram-lhe a bocca e ponham dentro uma colher de "Rhum Creosotado".

PRECISA-SE — Gabinete dentario, consultas e extracções de dentes sem dôr. Gratis a qualquer hora; na rua Uruguayana n. 139. 664

PRECISA-SE — Medicos para todas as especialidades, consultas gratis, a qualquer hora; na rua Uruguayana n. 139. 662

PRECISA-SE de uma perfeita cosinheira; na Barão do Flamengo n. 14.

PRECISA-SE de uma creada cozinheira e lavadeira, que durma em casa; na rua D. Emilia Guimarães n. 10, Cutumby.

PRECISA-SE de uma rapariga que saiba lavar, engommar e cozinhar; na rua Pereira de Almeida n. 18, Mattoso. 100

PRECISA-SE de uma rapariga para tomar conta de creanças e ajudar o serviço de um casal; na rua Pereira de Almeida n. 18, Mattoso. 98

PRECISA-SE de uma menina para ama secca e serviços leves; na rua Pereira de Almeida numero 18, Mattoso. 99

PRECISA-SE de uma cozinheira; na rua de S. Clemente n. 95. 108

PRECISA-SE em casa de pequena familia, de uma creada para todo o serviço, menos cozinhar; na travessa Muratori n. 29. 95

PRECISA-SE de uma menina de 10 a 12 annos, para pagear uma creança e auxiliar em pequenos serviços domesticos; na rua Francisco Eugenio n. 155, avenida S. João n. 1. 8

PRECISA-SE de marceneiros, paga-se bom ordenado; trata-se na rua Senador Euzebio numero 33. 1

PRECISA-SE de uma pequena para ama secca, exige-se seja muito asseada; Haddock Lobo numero 422. 10

PRECISA-SE — Um rapaz solteiro, deseja alugar um commodo mobilado (modesto), muito limpo e arejado, em casa de familia; nas ruas Treze de Maio ou Senador Dantas, até 50$ mensaes. Respostas para G. Santos, avenida Central numero 243. 12

PRECISA-SE de uma creada para todo o serviço, em casa de pequena familia; na rua do Hospicio n. 208. 17

PRECISA-SE de uma empregada para lavar e cozinhar; na rua Goyaz n. 148, açougue. 18

PRECISA-SE de uma creada para cozinhar e lavar; na rua Felippe Camarão n. 54, Villa Izabel. 26

PRECISA-SE de uma rapariga de 15 a 17 annos, para ajudar todos os serviços, em casa de familia; na rua Paulino Fernandes n. 30 — Botafogo.

PRECISA-SE de uma creada para copeira e arrumadeira, com pratica e dando boas informações de conducta; na praia do Flamengo numero 362. 35

PRECISA-SE de uma pequena de 14 annos para ama, para serviços leves; na rua Senador Furtado n. 68. 39

PRECISA-SE de trabalhos á machina de escrever, e não se faz questão de preço; quem precisar dirija cartas com as iniciaes Z. C., á rua dos Pilares n. 62, Inhaúma. 44

PRECISA-SE de um rapazinho para serviços de um collegio, Campo de S. Christovão n. 6, "Collegio Freitas", junto á rua Escobar. 41

PRECISA-SE de rapariga muito séria, para serviços leves de familia estrangeira, onde deve dormir; na rua General Silva Telles n. 65 — Andarahy.

PRECISA-SE de uma creada de côr branca, para arrumadeira de quartos de casa de pensão; na rua do Riachuelo n. 7. 71

PRECISA-SE de uma cozinheira do trivial; na rua da Quitanda n. 51, 2º andar. 80

PRECISA-SE de costureira e de ajudantes de costureiras; na rua da Quitanda n. 51, 2º andar. 79

PRECISA-SE de pespontadeiras de meias botas de senhora de 3ª; na rua de Santo Amaro n. 107, sobrado. 75

PRECISA-SE de uma creada de côr, para todo o serviço de um casal sem filhos; na rua da Relação n. 55, casa n. 3. 229

PRECISA-SE de um pauzeiro e um pregador de tamancos, estação Dr. Frontin, tamancaria. 1607

PRECISA-SE de trabalho para um flautista, prefere-se á noite; informações com o sr. Almeida, á rua do Hospicio n. 31. 161

PRECISA-SE que todos os proprietarios saibam para não andarem a perder tempo e soffrer vexames, que dinheiro sob hypotheca com mais rapidez e em melhores condições ninguem empresta, seja qual quantia for, como na leiteria «Salutar» á rua da Quitanda 63, informará o Sr. Dart.

PRECISA-SE de freguezes na Bota do Rio, a unica que vende calçado pelo custo; na rua Marechal Floriano Peixoto n. 39, canto da Uruguayana. 1829

PRECISA-SE de um bom agenciador, para installação de electricidade. Exige-se abono de conducta; rua Gonçalves Dias n. 68, 2º andar — Tupynambá Godinho. 195

PRECISA-SE de uma boa costureira que cose com perfeição, do contrario é escusado apresentar-se. Casa Selecta; rua Gonçalves Dias numero 56. 196

PRECISA-SE de uma creada em casa de pequena familia; na rua Barão de Sertorio numero 66. 199

PRECISA-SE de uma boa cozinheira; na rua Barão de Mesquita n. 174.

PRECISA-SE de uma creada para cozinhar e lavar; na rua Cardoso Junior n. 14 — Laranjeiras. 154

PRECISA-SE de uma creada para os serviços leves de casa de familia; na rua do Mattoso n. 96. 153

PRECISA-SE comprar um lote de terreno que tenha 11 metros de frente por 30 de fundos, em Botafogo, até 1:500$. Cartas para Dutra, á rua Silva Manoel n. 163. 214

PRECISA-SE de uma pessoa para auxiliar em cuidar de uma senhora doente; na avenida Mem de Sá n. 3, sobrado. 141

PRECISA-SE de uma cozinheira; na rua de São Leopoldo n. 81, tamancaria. 105

PRECISA-SE de um rapaz de 12 a 13 annos, para creado e serviços leves; na rua Senador Euzebio n. 62, moderno. 181

PRECISA-SE de um montador de calçado; na rua de S. Leopoldo n. 149. 109

PRECISA-SE de uma cozinheira; na rua do Hospicio n. 216. 123

PRECISA-SE de uma boa creada para cozinhar e lavar, só para um casal e que durma no aluguel, paga-se bem; na rua da Luz n. 105.

PRECISA-SE de boas ajudantes para costuras em saias e corpinhos, dá-se pensão e paga-se bem; na rua dos Arcos n. 41. 130

PRECISA-SE de officiaes de paletots; na rua General Camara n. 238, sotão. 116

PRECISA-SE de um menino de 12 a 14 annos, para o serviço domestico; na rua Uruguayana n. 210, 1º andar. 124

PRECISA-SE de uma creada, prefere-se portugueza, para um casal allemão; na rua da Relação n. 13, sobrado. 133

PRECISA-SE de carpinteiros; na rua Estacio de Sá n. 79, officina. 140

PRECISA-SE de uma copeira; na rua Haddock Lobo n. 136. 136

PRECISA-SE de um ajudante de alfaiate ou aprendiz com pratica; na rua Marechal Floriano Peixoto n. 144, armarinho. 131

PRECISA-SE de collocação — Uma *professora* dispondo de 3 a 4 horas por dia, leccionando portuguez, allemão (theoria e pratica) e musica: piano e violino. Informações na rua de S. Pedro n. 60, com Ferreira, ou na estação de Cascadura, no Bazar Central. 2039

PRECISA-SE de um professor primario ou professora para leccionar dois meninos; na rua da Banca Velha n. 5, em Jacarépaguá. 1875

PRECISA-SE de cinco rapazes até 16 annos de edade, para tratar de animaes e outros pequenos serviços; na rua da Banca Velha n. 5, em Jacarépaguá. — "Juca do Rio" 896

PRECISA-SE comprar um terreno, perto da estação do Meyer para baixo, até um conto e quinhentos, mais ou menos; quem tiver deixe carta a J. Silva, Rua Archias Cordeiro n. 348, Meyer. 2004

PRECISA-SE de uma creada, paga-se de 15$ a 20$; na rua de S. Francisco Xavier n. 363. 6º

PRECISA-SE de uma pequena até 14 annos, para tomar conta de uma creança, paga-se 10$ mensaes, casa do sargento Guimarães, á rua do Barroso n. 61, fundos. 292

PRECISA-SE de bons marceneiros; na rua Luiz de Camões n. 24, Fabrica de bilhares. 243

PRECISA-SE de um rapazinho até 10 annos de edade, para pequeno serviço e póde aprender o officio de alfaiate; na rua da Misericordia numero 44. 267

PRECISA-SE de uma criada para o serviço de pequena familia sem crianças. Avenida Central, 43, 2º andar.

PRECISA-SE de carpinteiros habilitados; na rua Frei Caneca n. 42. 265

PRECISA-SE de boas corpinheiras, saieiras e perfeitas ajudantes; na rua do Rosario numero 174.

PRECISA-SE de uma boa cozinheira e uma boa lavadeira; na travessa do Patrocinio n. 6 — Andarahy Leopoldo. 248

PRECISA-SE de boas saieiras e ajudantes de saias, para as officinas tailleur da casa Raunier, Ouvidor 172.

PRECISA-SE de uma empregada para lavar e cozinhar para pequena familia; na rua Silveira Martins n. 76, casa 2. 289

PRECISA-SE de um bom official obreiro na Papelaria Modelo; rua Visconde de Inhaúma numero 84. 287

PRECISA-SE de officiaes alfaiates para a officina de alfaiates de senhoras; casa Raunier, Ouvidor 172.

PRECISA-SE de um pequeno para serviços leves; na rua dos Invalidos n. 26. 309

VENDE-SE por 4:000$ um predio de boa construcção e grande terreno, á rua Regina Pereira n. 17, Dr. Frenting; trata-se no mesmo. 2044

VENDE-SE por 8:500$, um predio, na ladeira do Mendonça; rua do Rosario 148, com A. Batalha. 2621

VENDEM-SE dois bons terrenos, no Ipanema, rua Prudente de Moraes, preço baratissimo; para tratar e mais informações na praça Tiradentes 9, 1º andar, das 12 ás 5. 2301

VENDEM-SE um excellente piano novo, Pleyel, um dito com pouco uso e perfeito, por preço modico, sem competencia. Ao Piano de Ouro, acreditada casa de confiança, ha 35 annos, do Guimarães, a mais barateira, rua do Riachuelo 425.

PRECISA-SE de uma rapariguinha de côr de 12 a 20 annos para casa de familia, serviços internos, que durma em casa dos patrões na rua General Canabarra, n. 21, antigo S. Christovão.

VENDEM-SE, compram-se e hypothecam-se predios, e tratam-se de todos os papeis, negocio particular e serio; recados á Corrêa, rua Frei Caneca 422. 2224

VENDE-SE uma bicycletta ingleza, com tres velocidades, por 150$; na travessa Cerqueira Lima n. 18 (estação do Riachuelo). 2257

VENDE-SE um bom piano allemão; na rua Visconde de Itaúna n. 151, loja. 145

VENDEM-SE barato, e fabricam-se sob medida, gaiolas, ratoeiras e tecidos de arame, para clarabóias, escriptorios e viveiros, tecidos de arame para cercas e gallinheiros, a 400 réis o metro; na fabrica da Avenida Passos n. 104. 5:63

VENDE-SE calçado pelo custo na Bota do Rio, á rua Marechal Floriano Peixoto n. 49, canto da Uruguayana. 1829

VENDE-SE a 2$500 o kilo da finissima manteiga Santa Rita, fabricada de puro leite de Minas; na Copa do Commercio, á rua do Rosario n. 135. 1914

VENDE-SE papel pintado quasi de graça, a $240 e $280 a peça; rua do Hospicio 190. Esta casa não tem empregado procurando obra na rua, por este motivo vende mais barato do que todas as casas; ver para crer. Casa Araujo. 9978

VENDE-SE a laranja de um grande pomar, sendo lima, seleta e pera; tambem se vendem lotes de terrenos. Linha Auxiliar, estação Andrade Araujo; trata-se com Benigno Armada. 268

VENDEM-SE gallinhas das melhores raças: Brahma clara, Crevecoeur, Hamburgueza prateada, Cochinchinas amarellas, Indianas, Leghorn Branco, Plymouth Rock carijó, tudo muito barato. Exposição no Recreio Carr, Senador Furtado n. 97.

VENDEM-SE bilhetes da loteria de S. João, garantindo o pagamento integral de todos os premios dos tres sorteios, e bem como de todas as loterias diarias, resgatando-se os brancos, só na rua da Assembléa 60, com F. Alvim & C., os mais antigos negociantes de bilhetes. Remettem-se para fóra pedidos de bilhetes, com taes vantagens que são os unicos a fazerem. — Sem casa alguma filial.

VENDEM-SE colchões e moveis muito barato, na Colchoaria Santo Antonio, á rua Coronel Pedro Alves n. 67, antiga Praia Formosa; reformam-se colchões a capricho. 232

VENDE-SE a 3$ cada um superior queijo do reino, afiançado; na A' Copa do Commercio, Rosario 135. 1914

VENDE-SE a 1$400 o kilo de pecegada, marmelada e bananada, feita particularmente em Theresopolis; na A' Copa do Commercio, rua do Rosario 135. 1914

VENDE-SE ou admitte-se um socio para um salão de barbeiro, limpo e remidoso. O motivo é o dono não poder estar á testa; cartas a Juvenal, rua Luiz Barbosa 32. 261

VENDE-SE a arte de se fazer amar, consistindo em recommendar ao ente que se deseja conquistar a amisade o uso diario da deliciosa e pura manteiga «Salutar» fabricada á vista do freguez á rua da Quitanda, 63 e 36; garante-se victoria certa.

VENDE-SE a 1$400 o kilo de laranjada e goiabada, feita particularmente em Theresopolis; na A' Copa do Commercio, Rosario 135. 1914

VENDE-SE uma sapataria, propria para concertar; rua Evaristo da Veiga 134.

VENDEM-SE os predios da rua Gonçalves 39 e 41 (antigo), Catumby; trata-se na rua do Ouvidor 68, 2º andar, com Alves. 645

VENDE-SE a 100 réis cada um, superior marmelada de goiabada especial; na A' Copa do Commercio, rua do Rosario 135. 243

VENDEM-SE tres lotes de terrenos, na rua Luiz Barbosa, junto á praça Sete de Março, tem uma esquina com 11 metros; para informações na rua Dr. Maciel n. 103, botequim, esquina da rua Coronel Figueira de Mello, S. Christovão. 1055

VENDE-SE a 1$500 a meia garrafa de Vinho Branco Espumoso, na A' Copa do Commercio, á rua do Rosario 135. 1914

VENDE-SE uma casa nova, bastante agua, bondes de Cascadura á porta, á rua Candido Maciel n. 17, em frente á rua Macedo Braga, fim da rua Treze de Maio, estação do Engenho de Dentro; para tratar na mesma, a qualquer hora, com seu proprietario. 1164

VENDEM-SE dois lotes de terreno, em esquina da rua Visconde de Santa Isabel, em frente ao Portão do Jardim Zoologico; trata-se na praça do Engenho Novo n. 34. 2052

VENDE-SE a 200 réis o pacote de phosphoros marca Olho e a 600 réis os de cêra, na A' Copa do Commercio, rua do Rosario 135. 1914

VENDEM-SE sempre sitios, fazendas e tambem se recebem á commissão, para vender, na rua da Quitanda 63, fabrica da popular manteiga «Salutar» que recebe créme de leite dos srs. fazendeiros, que se podem dirigir a Oliveira, Dart & Filhos.

VENDE-SE a 1$500 a garrafa de Vinho Gaúcho do Rio Grande, o melhor; na A' Copa do Commercio, rua do Rosario 135. 1914

AO VALE QUEM TEM

LOTERIAS

96 RUA DO ROSARIO 96

ESQUINA DA RUA DA QUITANDA

CASA COM OITO PORTAS

A casa que mais sortes grandes vende! Pois no pequeno espaço de tempo (3 mezes) que foi inaugurada, já vendemos **7 sortes grandes**! A saber:

Loteria extrahida em 5 de dezembro	N.	24086	40:000$000
» » » 21 de »	N.	26547	25:000$000
» » » 21 de »	N.	22707	1:000$000
» » » 18 de Maio	N.	21624	15:000$000
» » » 27 de »	N.	37795	8:000$000
» » » 2 de Junho	N.	26665	20:000$000
» de S. Paulo, extrahida em 10 de Outubro	N.	46475	20:000$000

Além destas sortes, temos vendido muitos outros premios de 500$000, 400$000 e outros que não tem chegado ao nosso conhecimento, pois que não é possivel tomar nota de todos os bilhetes vendidos, estes premios foram vendidos e pagos por nossa casa.

Agora pedimos aos nossos bons amigos e freguezes não deixem de se habilitar na grande loteria de **S. João** em 23 e 24 do corrente, pois é no AO VALE QUEM TEM onde está a sorte, habilitem-se que serão felizes. **40 :000$000!** em 3 sorteios.

Rua do Rosario 96 — Esquina da rua da Quitanda

JOSÉ LABANCA

Rio de Janeiro, Junho de 1911.

VENDE-SE por 31:000 uma das melhores chacaras do Meyer, com todos os confortos para numerosa familia de tratamento; predio com sete quartos, tres salas e mais dependencias, terreno com 90 metros de frente por 90 de fundos, todo arborizado, jardim, etc.; informa-se á rua do Rosario 115, Cartorio, com Carvalho. 2279

VENDE-SE por 25:000$, no melhor logar de Copacabana, um bonito predio novo, com magnificos aposentos, todos com janellas, servindo para numerosa familia de tratamento, bonde á porta, perto do mar, logar alegre e saudavel; informa-se á rua do Rosario 115, Cartorio, com Carvalho. 2283

VENDE-SE por 4:000$, em Catumby, um predio com bom terreno; informa-se á rua do Rosario 115, Cartorio, com Carvalho. 2280

VENDE-SE um cão de raça; á rua da Passagem n. 78, casa 4. 2276

VENDEM-SE gesso e cimento de presa rapida em quantidade e a varejo, e ornatos para decoração de casas; rua Ypiranga n. 96 e rua Barão de S. Felix n. 77.

VENDEM-SE dois guarda-casacas, um toilette commoda, um espelho oval, uma cama de casal e mesinha, etc.; trata-se ao meio dia ou no domingo todo o dia, Joaquim Silva 46, sobrado (Lapa). 2298

VENDE-SE por 40:000$, na rua do Riachuelo, um bonito sobrado, novo, com boas accommodações para familia de tratamento; informa-se á rua do Rosario 115, Cartorio, com Carvalho. 2278

VENDE-SE por 6:000$, na rua Malvino Reis (Rio Comprido), um predio, com tres quartos, duas salas, etc.; informa-se á rua do Rosario 115, Cartorio, com Carvalho. 2280

VENDE-SE por 42:000$, perto da rua Haddock Lobo, um bonito predio apalacetado, novo, tendo sete quartos, quatro salas e mais dependencias, edificado no centro do terreno, todos com janellas, com grande terreno; informa-se á rua do Rosario 115, Cartorio, com Carvalho. 2282

VENDEM-SE esplendidos lotes de terrenos promptos para receberem edificações, no Encantado, e a 10 minutos da estação, preços baratissimos; trata-se na rua do Ouvidor 148, moderno, das 11 horas da manhã ás 6 horas da tarde.

LADRÕES ROUBADOS

Não poderá ser **assaltada** a casa que tiver um **Relogio Vigia**. Vende-se só na

PENDULA BRASIL, — 149 Quitanda

Especialidade em **Relogios para egrejas**. Venda de joias e relogios em prestações semanaes de 2.000 e 5.000, com premios.

ACEITAM-SE ASSIGNATURAS

ALFAIATARIA
Leão de Ouro
RUA DO HOSPICIO
Canto da dos Andradas

Este importante estabelecimento de tal maneira é conhecido pelo publico que bem dispensa o que em seu abono se possa dizer, na giria commum do reclame.

TODOS SABEM que é esta a casa mais conceituada no seu genero, não só pela sua antiguidade que remonta a mais de meio seculo, como pela maneira por que serve a sua numerosa freguezia, vendendo a preços reduzidissimos e empregando nas suas confecções, a que preside sempre o mais apurado gosto, as melhores fazendas que nos mandam a França e a Inglaterra, sem falar dos forros e aviamentos que os seus freguezes podem escolher á vontade entre o seu vastissimo "stock". Que dizer do córte e bom acabamento de suas encommendas, senão que ainda nisto prima esta casa em seguir as menores exigencias da moda e do bom gosto?

Para demonstração da exiguidade dos seus preços passamos a dar a seguinte lista, mais eloquente do que as proprias palavras

PARA INVERNO

Grande variedade de sobretudos, capas Mac Ferlands e superiores casemiras inglezas, alta novidade e feitios no rigor da moda de

25$ a 50$000

SECÇÃO DE ROUPAS FEITAS

Ternos de superiores casemiras inglezas de 25$ a	40$000
Ternos de cheviot preto, azul ou de cor, por	35$000
Jaquetão, collete e calça de cheviot inglez, por	40$000
Ternos de diversas casemiras para saldar a	20$000
Ternos de brim de cor puro linho para saldar a	15$000
Um variadissimo stock de calças de casemira franceza, reclame a	10$000

SECÇÃO DE ROUPAS SOB MEDIDA

Ternos sob medida de superiores casemiras francezas e inglezas, pretas, azues e de cores, feitos no rigor da moda, com forros de primeira qualidade.

60$000

Para meninos de 3 a 8 annos, grande saldo de vestuarios de brim branco ou de côr a 3$ e 4$000.

Leão de Ouro
160, Rua do Hospicio, 160
Esquina da rua dos Andradas

VENDE-SE uma boa casa e bom terreno, na estação do Encantado; informa-se na rua D. Julia n. 30.

VENDE-SE, por 4 contos, boa machina Marinoni, de reacção, para jornal; na ladeira da Misericordia n. 24. 2250

VENDEM-SE um chalet e dois lotes de terreno no Encantado, rua Paraná; informa-se e trata-se na rua da Assembléa 33, loja com o sr. Affonso. 2247

Dr. Nathalio M. Duarte
Cirurgião dentista
Formado pela Faculdade de Medicina do Rio de Janeiro
Rua dos Andradas 25 — A's segundas, quartas e sextas de 1 ás 5 da tarde.
Trabalho em prestações

VENDE-SE um predio e chacara toda plantada de arvores fructiferas, no Engenho Novo, perto do bonde e do trem; é bom emprego de capital; informa-se e trata-se á rua da Assembléa n. 33, loja, com o sr. Affonso. 2248

VENDE-SE uma casa com quatro quartos e duas salas, na rua Capitão Macieira; trata-se na venda da esquina, com o sr. Silva, D. Clara, por 11:000$000. 2239

VENDE-SE um chalet, em frente á Estrada de Ferro, na rua João Vicente n. 45, em Madureira; trata-se na Estrada Real de Santa Cruz n. 153 antigo, moderno 2.639, das 2 da tarde em deante. Preço, 3:500$000. Faz-se abatimento, á vista do negocio. 222

VENDE-SE por 7:500$ ou aluga-se por 100$ a casa nova da rua Conselheiro Ferraz n. 42, bondes de Villa Isabel-Lins de Vasconcellos, com dois quartos, duas salas, agua e esgoto, bom terreno, etc., com todas as regras da hygiene; informa-se no n. 40. 2260

VENDEM-SE por 24:000$ dois predios, novos assobradados, com entrada ao lado, com boas accommodações, rendendo 300$ mensaes; informa-se á rua do Rosario 115, Cartorio, com Carvalho. 2285

VENDE-SE por 18:000$, na rua Theophilo Ottoni, um sobrado, novo, dando bom rendimento; informa-se á rua do Rosario 115, Cartorio, com Carvalho. 2277

VENDE-SE um piano de meio armario, tem pouco uso, está perfeito e garantido; para ver e tratar na rua de S. Pedro n. 22 (Nictheroy).

VENDE-SE, barato, um piano; na rua Conselheiro Agostinho n. 120 (Engenho de Dentro). 2220

SAPATOS DE CAMURÇA PARA SENHORA

De forma corretamente talhada, elegantes saltos, a Luiz XV, superiores fitas largas de seda, forrados de pellica, feitio á Napolitana, sem biqueira, feitos a mão, e da camurça mais suave, solla extra resistente, os sapatos proprios para reuniões e passeios, delicados, attractivos, e extremamente duraveis, a qualidade que as Senhoritas devem usar por estar no rigor da moda.

CORES PRETA OU MARRON CLARO OU ESCURO

Tamanho de 33 até 40

Vendidos em qualquer casa a	22$000
Nosso preço	18$000
Pelo correio	20$000

CASA MAURITANIA

4 RUA LUIZ DE CAMÕES 4

Proximo ao Largo de S. Francisco de Paula

Telephone 2978 — Rio de Janeiro

VENDE-SE uma casa assobradada, á rua Uruguay, proximo á rua Conde de Bomfim, Tijuca, com cinco quartos, salas de visitas e de jantar, saletas, cozinha, despensa, banheiro, etc.; jardim com lago e repuxo, etc.; gallinheiros com agua encanada, tanque com agua para horta, chacara toda arborizada só com arvores fructiferas de diversas qualidades, etc., tendo 40 de frente e 55 de fundos; trata-se á rua do Hospicio n. 173, com o sr. Martins Tinoco, das 12 ás 2. 161

VENDE-SE um predio por 20 contos, na rua Vinte de Novembro (Ipanema); trata-se na rua do Ouvidor n. 139, sobrado, com Barbosa. 226

VENDEM-SE por 73 contos tres predios, na rua Dr. Hilario de Gouvêa (Copacabana), com accommodações para familia de tratamento; trata-se na rua do Ouvidor n. 139, sobrado, com Barbosa. Compram-se e vendem-se predios, fazem-se hypothecas na capital, arrabaldes e suburbios; trata-se na rua do Ouvidor n. 139, sobrado, com Barbosa. 227

VENDE-SE por 10:000$, em frente á uma estação da Central, uma casa com quatro quartos, duas salas, cozinha, esgoto e agua, tem jardim, grande gallinheiro e chacara com plantas, propria para familia que venha do interior; trata-se com o proprietario, rua Gonçalves Dias 85. 173

VENDE-SE um predio de solida construcção e boa chacara, com cascata e grandes accommodações, cocheiras, abundancia d'agua etc. á rua de S. Januario n. 53; trata-se á rua 1º de Março 85. 5357

VENDE-SE um bom predio, todo de pedra e cal, armazem e sobrado, portadas de cantaria, todo reformado ha um anno, em condições hygienicas, logar de grande futuro; rende, presentemente 4:800$ annuaes; trata-se com o proprietario, na rua do Carmo 66, sala 10. 2372

VENDE-SE uma boa casa, na rua da Boa Vista n. 68, em Todos os Santos, com duas salas, tres quartos e cozinha, bastante agua, tendo terreno com 12 metros de frente por 62 de fundos; trata-se na rua Vinte e Quatro de Maio n. 375, Sampaio. 2371

VENDE-SE um magnifico terreno, bem situado em logar saluberrimo, com 30 metros de frente e 46 metros de fundo (largura), tendo de fundos por um lado, 68 metros e por outro 82, na rua Aquidaban, Meyer, entre os ns. 11 e 25, proximo dos bondes da Bocca do Matto e de Lins de Vasconcellos, por preço razoavel; trata-se com o sr. Lourenço Torres, á Avenida Central n. 110, Associação dos Empregados no Commercio. 2256

VENDEM-SE bilhetes das Loterias da Capital Federal, para S. João, pagando-se todos os premios sem descontar os 5 o/o de lei — Casa Lotérica, Antonio Rodrigues dos Santos, caixa 165, São Paulo. 101

VENDEM-SE optimos terrenos, á vista e á prestações em Ramos, suburbios da Leopoldina, da Estrada de Ferro Leopoldina, servidos por de trens, distantes da estação dois minutos, planos e promptos a edificar, logar saluberrimo, temperatura agradavel e livre de impostos, proximos de agua, do traçado dos bondes electricos e a 30 minutos da estação da Praia Formosa; para ver e tratar na estrada de Itararé n. 7, das 4 horas da tarde em deante, e á rua Quatro de Novembro n. 15, Ramos, a qualquer hora, aos domingos, feriados e santificados. 686

VENDEM-SE — Fazem-se hypothecas de qualquer quantia com muita rapidez, na fabrica de manteiga «Salutar» á rua da Quitanda 63, informa o sr. Dart. S

VENDE-SE a 1$500 a garrafa de puro melado feito especialmente para a Copa do Commercio, á rua do Rosario n. 135. 218

VENDEM-SE terrenos em lotes, promptos a edificar, na estação das Olarias, Estrada de Maria Angu n. 4, antigo; vende-se com casas ou sem ellas. Vendem-se tambem terrenos em lotes, na estação de Ramos; para informações com o sr. Oliveira, na Estrada da Penha n. 95, antigo; na mesma; e traspassa-se um armazem de seccos e molhados. Vende-se ou faz-se contrato, no Porto de Maria Angu; e este mesmo armazem tem botes e barcaças para conducção de cargas e faz frente para o cáes de Maria Angu; informa-se com o mesmo. 1081

VENDEM-SE dois cavallos superiores e perfeitos, novos, altos e bellissimas estampas. Preços infimos; rua Quatro de Novembro n. 143, Ramos. 1822

Vendem-se terrenos em lotes de 20 X 50 promptos para edificar, distante da estação de MAXAMBOMBA 3 minutos, agua encanada do rio d'ouro, CONSTRUCÇÃO livre, trens de suburbios 16, passagens de 1ª classe 600, 2ª 300 réis trens expressos 14, preço dos lotes: 100.000, 150.000 e 200.000. Informações com Corrêa Dias, rua Senador Euzebio n. 94, fabrica de moveis, das 3 e 30 ás 5 horas da tarde todos os dias uteis. Para ver aos domingos e feriados das 8 da manhã ás 6 da tarde e nos dias uteis das 8 ás 10 horas da manhã no Armazem Central proximo á Estação. 1.720

VENDE-SE a 1$500 a garrafa do superior vinho maduro, especial para arroz, angu e vatapá; na A' Copa do Commercio, rua do Rosario n. 135. 1914

VENDE-SE — Habil engenheiro electricista e mecanico, allemão, porém, falando bem portuguez, ensina, com material, a fabricar e installar dynamos, motores e todas as especies de apparelhos, por SESSENTA MIL REIS. Como fabricante que foi, nas principaes fabricas da Allemanha e America, seus discipulos ficam logo habilitados a fazer orçamentos, installações etc., ganhando assim muito dinheiro. O INSTITUTO ELECTRICO FEDERAL, á RUA DA ASSEMBLEA n. 45, onde dá suas lições, garante seus conhecimentos e rapido ensino pratico. 1800

VENDE-SE uma casa com dois quartos, uma boa sala, corredor e cozinha, e bemfeitorias por seiscentos mil réis, na rua Capitão Macieira n. 24; para tratar na travessa Capitão Macieira n. 6, estação de D. Clara, cinco minutos da mesma. 1872

VENDE-SE um chalet de boa construcção, precisando de pequenos reparos, em logar de vista descortinada, com grande terreno limpo e plantado á rua Santos Titara, Todos os Santos; trata-se na rua Vinte e Cinco de Março n. 196, obras Engenho de Dentro. Preço, 4:800$000.

VENDE-SE uma bicycletta F. N., em bom estado, preço de occasião; para ver e tratar com Vicente Caputo, na Avenida Passos n. 64. 2292

VENDE-SE uma chic mobilia, com fundo e costas de palhinha, dunquerkes com espelhos e frisos de ouro, 160$; outra de oleo, por 100$; um lavatorio com columnas, com prateleiras, 35$; uma machina para fazer cigarros, 18$; uma campainha electrica, com duas pilhas e fios 15$; um candieiro japonez, 6$; rua S. João 182, Meyer, casa de familia. 34

VENDE-SE um bom predio, á rua General Pedra, em frente do lado da Estrada de Ferro Central do Brasil, preço commodo; informa-se á rua da Assembléa n. 26, loja, com Augusto. 37

VENDE-SE uma cabra com um cabritinho de dois mezes; travessa Hermengarda n. 42, Meyer. 36

VENDE-SE por 23:000$ um sobrado, na rua Frei Caneca, com negocio, rendendo 260$; trata-se com o dono, na rua Cornelio n. 14, São Christovão, das 8 ao meio-dia. 4

VENDE-SE por 20:000$, em Botafogo, um predio e 20 metros de terreno ao lado; informa-se á rua do Rosario 115, Cartorio, com Carvalho.

Na casa

RIO GRANDENSE
Uruguayana, 64

Continúa a Grande Queimação de Fazendas, Modas e Armarinho até 30 de junho corrente.

No dia 1º de julho sairá o grande e colossal annuncio a preços de assombrar.

Pedimos ás Exmas. familias visitarem a RIO GRANDENSE, aonde se vende mais barato do que em outra qualquer casa.

ADMIREM OS PREÇOS

Chita cretone larga, cores firmes, metro $360
Levantines e Baptistes francezas, metro $460
Tussor puro linho, todas as cores, com 1,20 de largura, vale 2$500 — metro 1$200
Mais barato chita
Velludo superior, todas as cores muito largo, de 8$ o metro por 4$500
Ditas 2ª qualidade, de 7$ — metro 3$500

SECÇÃO de SEDAS

Pongées, gaze mousseline, chrystalines radiuns, eoliennes, crepe da China, nobrezas pretas e de cores
Linho e seda a preços de assombrar
Luvas de seda compridas, pretas, brancas e de cores, de 8$ por 4$000
Garantidas perfeitas
Blusas de seda com pallas e enfeites de finas rendas, de 12$ por 6$.
Blusas irlandezas finissimas, de 12$ e 15$ — uma 7$000
Saias ricas com 4 babados de finas rendas — de 9$ a 4.000
Bengaline de pura lã enfestada, em 40 cores — vale metro 2$500 por 1$650
Chantung de seda e lã, enfestado cores de moda — valendo o metro 6$, por 3$500
E muitos outros artigos, que se queimarão a preços de assombrar.

— NA —

RIO GRANDENSE
URUGUAYANA, 64

Nossa casa não tem credores.

Francisco Rasteiro

VENDEM-SE uma cachorra de raça Dinamarqueza, de oito mezes, com oitenta centimetros de alto; ver e tratar, rua Senador Euzebio n. 105; e uma cachorrinha preta, de tratamento. 47

VENDEM-SE duas casas, sem duas salas, dois quartos e cozinha, e terreno com 34 metros de frente por 44 de fundos, com abundancia de agua encanada, preço 6:000$, rendem 100$ e distantes 5 minutos do bonde de Cascadura, rua Paiva 31 e 33; trata-se na rua Amalia n. 34, Dr. Frontin. 11

VENDE-SE barato na Casa Affonso Rego — Ao Grande Barateiro — Fazendas, modas e armarinho. Não comprem sem ver os preços nesta casa. Rua 19 de Fevereiro n. 39.

VENDEM-SE tres casinhas na rua Amalia, preço 6:000$, rendem 100$, bonde de Cascadura na esquina, tem agua encanada, ns. 27 e 29; trata-se na mesma rua n. 34, Dr. Frontin. 12

VENDE-SE um rico piano, do afamado autor Pleyel, grande modelo n. 5, quasi novo e perfeito, em conta; rua da Alfandega n. 290, moderno. 27

VENDEM-SE armações, balcões e utensilios para todos os negocios, assim como se faz qualquer armação ou outro utensilio qualquer, sob medida a gosto do freguez na rua Senhor dos Passos n. 47. N. B. — A obra feita em nossa officina vae-se assentar no logar. 4112

VENDE-SE por 14:000$, perto da rua Conde de Bomfim, um bonito predio, novo, com tres quartos, duas salas e mais dependencias; informa-se á rua do Rosario 115, Cartorio, com Carvalho.

VENDEM-SE moveis a prestações de 2$ por semana, entrega sem fiador; na A Bemfeitora, rua General Camara 272. 111

VENDEM-SE a 100 réis cada um, sandwich de queijo, salame, presunto, goiabada ou marmelada; na Copa do Commercio, Rosario 135. 1914

VENDE-SE, na estação de Ramos, suburbio da Leopoldina, logar muito saudavel, servido por 60 trens diarios, muito perto da cidade, lindas casas, com 2 commodos, acabadas de construir, com toda a solidez, observadas as leis da hygiene em vigor, frente de platibanda, por preço baratissimo; podem ser vistas na rua Lygia — Ramos — esquina da rua Itararé, e trata-se na rua Quatro de Novembro n. 15, no mesmo logar, aos domingos e feriados.

VENDE-SE a 600 réis o pacote de biscoitos e a 300 réis bolachinha de agua e sal, de Dochen; na A' Copa do Commercio, rua do Rosario n. 135.

Folhetim do "Correio da Manhã" (64)

Henrique Perez Escrich

O Manuscripto Materno

ra, Angela rogará incessantemente pelo conde da Fé.

D. Fernando era sceptico. Para elle, o paraizo e o inferno só existiam na terra. Além da morte nada havia.

A presença do dr. Samuel em Madrid preoccupava-o, porque de certo aquelle velho bondoso, em quem Angela depositára inteira confiança, não ignorava o segredo do nascimento de Daniel.

D. Fernando, homem de percepção clara e viva, comprehendeu logo que era necessario captar as sympathias do dr. Samuel e inspirar-lhe uma grande confiança, para que lhe revelasse o motivo da sua viagem inesperada.

— O que lhe affianço, meu caro doutor, continuou o conde, é que, de dia para dia, estou mais satisfeito com o que fez a Daniel: amo-o como a um filho, e, para lhe dizer toda a verdade, saiba que estou disposto a nomeal-o meu herdeiro.

— Deveras, sr. conde?!

— Que demonio! Completei já os sessenta annos, sou um solteirão incorrigivel, agarrado aos meus vicios e defeitos. Não tenho, como lhe disse, herdeiros forçados, e dedico a Daniel amor de pae. Estabeleci-lhe uma mesada de quatro mil reales para os seus gastos de rapaz, e quando Deus determinar riscar o meu nome do grande livro dos vivos, é mui provavel que o meu testamento se redusa a estas simples palavras: "Nomeio herdeiro universal de todos os meus bens havidos e por haver, ao meu afilhado Daniel."

— Emquanto v. ex.ª faz uso de uma generosidade quasi inverosimil, outro homem, um miseravel, com o peito coberto de condecorações, desattendendo a voz da sua consciencia, offendendo a memoria de uma pobre martyr que teve a coragem de se deixar morrer sem lhe deshonrar o nome e a singeleza de lhe dirigir uma carta recommendando-lhe o desvalido orphão, esse homem, repito, teve a indignidade de expulsar de sua casa, ignominiosamente, o pobre Daniel.

— Mas quem é esse homem, meu caro doutor?

— E' o general Lostan. Mas o dr. Samuel ainda vive e o dia das reparações não está longe. A Providencia quiz conservar-me a vida, o roubo não foi completo, e eu ainda conservo um documento que fará curvar a fronte aos soberbos, illuminando ao mesmo tempo com o sol da justiça a cabeça dos opprimidos.

O conde não se enganara. Era indubitavel que aquelle homem sabia tudo, e D. Fernando temeu que as suas revelações destruissem num momento todos os seus planos de vingança. Era indispensavel conquistar a confiança do ancião, obrigal-o a não descerrar os labios, de modo que Daniel não soubesse por emquanto a quem devia a existencia.

— Sabe, sr. doutor, que me surprehendem as palavras que pronunciou? Que tem de commum o general Lostan com o meu afilhado Daniel? Apenas me recordo ter-me dito que sua mãe lhe entregara uma carta para o general, e que este, depois de a ler e atiral-a ao fogo, o despedira de sua casa com aspereza.

— Procedimento que provou mais uma vez que o general Lostan é um homem sem coração.

— Surprehende-me, realmente, tudo que me diz. Angela tinha porventura direito a esperar que Lostan protegesse Daniel?

— Tinha, respondeu seccamente o doutor.

— Nesse caso, não comprehendo o procedimento do marquez del Radio.

— Ah! si v. ex.ª conhecesse as poderosas razões que teve Angela para escrever á hora da morte uma carta ao general Lostan! Parece impossivel que existam entes tão infames! Oh! mas tenho a certeza de que serão mal dormidas as noites desse homem, e que os remorsos nem um momento o abandonam.

E baixando a voz, o doutor ajuntou:

— V. ex.ª, sr. conde, mostrou com o seu procedimento que estima paternalmente Daniel e que se interessa bastante pela sua felicidade; portanto, não devo ter segredos para v. ex.ª. Angela, pouco antes de morrer, recommendou-me seu filho, entregando-me todos os documentos que poderiam comprovar a legitimidade do seu nascimento. Ao depositar nas minhas mãos tão importantes papeis, disse-me: "Daniel ha de apresentar-se com uma carta minha ao general Lostan. Si elle o proteger, si cuidar do seu futuro, queime estes papeis e que Deus faça felizes todos que me sobrevivem: mas si, pelo contrario, desattender ás minhas supplicas e lhe fechar as portas da sua casa, oh! então, basta de sacrificios, que a justiça e a verdade resplandeçam sobre o pobre orphão!"

— Mas então esses papeis...? perguntou com inquietação o conde?

— Foram-me roubados na mesma noite em que Angela deixou de existir. Sómente o general Lostan poderia ter interesse em que desapparecessem.

— Foi então elle que tentou assassinal-o?

— Não sei porque os dois homens que assaltaram de noite a minha casa iam mascarados. Um delles, cuja voz conhecerei ainda que passem muitos annos; propoz-me que lhe vendesse os papeis que Angela me tinha confiado, e ao ver a minha indignação, disse-me em tom ameaçador: "Ha segredos que custam a vida áquelles que os possuem. Vae morrer!" E disparou-me na cabeça o revolver que tinha na mão. Cai logo desamparado no pavimento. Os dois assassinos desappareceram, levando o cofre que encerrava os documentos de Angela. Depois passaram-se tres mezes, durante os quaes não sei dizer o que se passou.

— E diz que reconheceria pela voz um dos assassinos?

— Oh! com toda a certeza! E depois, só um homem tinha interesse em apoderar-se dos papeis de Angela.

— O general Lostan?

— Sim.

— Mas si lhe roubaram todos esses documentos, como poderá provar os direitos de Daniel? perguntou o conde com vivo interesse.

— Pude salvar um, providencialmente, talvez o mais importante; tinha-o collocado, pouco antes dos assassinos entrarem pela janella, debaixo dum arieiro de bronze, e ali esteve durante todo o tempo que durou a minha enfermidade.

— E esse documento...

— Tenho-o em meu poder.

— E' então muito importante?

— E' nada menos que a certidão de casamento de D. Pedro de Lostan com Angela Cantero.

— Ah! então...

O conde deteve-se. Offuscou-lhe por um momento a sua clara e viva intelligencia. Si o dr. Samuel revelasse tudo aquillo a Daniel, era impossivel levar a cabo a vingança que tinha imaginado. Cumpria, pois, que o medico de nada informasse o orphão.

De qualquer modo era grave a situação de Lostan; mas o conde desejava vingar-se de um modo terrivel.

— Meu caro doutor, depois da revelação que se dignou fazer-me, não posso deixar de falar-lhe com a maior franqueza, e devo dizer-lhe que muito me desgosta que Daniel seja filho do general Lostan.

O ancião fitou o conde como não comprehendendo as suas palavras.

— Eu me explico, proseguiu D. Fernando. Quando Daniel bateu á porta da minha casa, trazendo por unica recommendação a carta de sua mãe, eu vivia sem reconhecer nenhuma dessas gratas affeições que nos proporciona a familia. Lembrando-me que noutro tempo dera a Angela o nome de irmã, julguei justo proteger seu filho, visto que m'o recommendava á hora da morte. Ha proximamente dois mezes que Daniel está em minha casa, dando-me o doce nome de pae. Habituado a ouvir este nome, que tão gratamente me resôa aos ouvidos, conheço, meu caro doutor, que me será bastante doloroso o ver-me privado do carinho desse rapaz, a quem me habituei a olhar como filho. Si o doutor lhe revelar o segredo do seu nascimento, Daniel abandonará esta casa e procurará o general Lostan para lhe fazer valer os seus direitos; e eu, pobre velho solitario, a quem a Providencia concedeu muitos milhões, negando-lhe, comtudo, os prazeres da familia, terei de resignar-me a soffrer tão dolorosa separação.

O conde da Fé pronunciou estas palavras com um sentimento tão natural, que de certo causaria inveja ao melhor actor.

O dr. Samuel, impressionado pela nobreza da sua alma, admirava aquelle homem, que dedicara a Daniel o mais desinteressado amor de pae. O bondoso ancião pesava mentalmente si o seu querido orphão seria mais feliz como afilhado do conde da Fé, ou como filho legitimo do general Lostan.

— São tão nobres e generosos os sentimentos de v. ex.ª, disse Samuel, que, si considerações da maior importancia não me obrigassem a arrancar a mascara ao general Lostan, guardaria o mais profundo silencio, e queimando o documento que possuo, deixaria esse homem desnaturado sem outro castigo além dos remorsos que deve sentir. Mas Daniel precisa dum appellido, é indispensavel.

— Pois bem, doutor, acudiu precipitadamente o conde, si me promette guardar silencio, eu darei a Daniel o meu appellido; desde ámanhã será o visconde da Fé, e depois da minha morte, herdará os meus titulos e os meus bens.

— Ah! v. ex.ª é um anjo!

— Sou apenas um pobre velho que necessita do suave calor do amor filial para que seja menos penosa a existencia. Portanto, si acceita as minhas promessas, eu não retiro o que disse. Tenho, porém, duas exigencias; aos velhos deve-se-lhes desculpar os seus achaques e excentricidades. A primeira reduz-se a que o doutor venha para esta casa e seja o meu medico e o de Daniel; terá aposentos independentes e vencerá um bom ordenado como medico privativo do conde e do visconde da Fé.

E rindo com esse ar de pobre diabo que inspira confiança, e esfregando as mãos como quem está satisfeito, D. Fernando accrescentou:

— Quanto á segunda exigencia, estou certo que lhe parecerá um pouco mais grave. Mas que quer? é filha da immensa estima que me inspira Daniel.

E mudando de tom, ao passo que fitava no ancião um penetrante olhar, ajuntou:

— Póde classificar-me, querido doutor, de desconfiado e timido, mas a verdade é que necessito que me entregue esse documento que comprova a legitimidade de Daniel.

— Nada do que v. ex.ª me proponha póde inspirar-me desconfiança; mal quando as cans nos coroam a cabeça, convem usar de prudencia. As propostas do sr. conde são extremamente vantajosas para mim e sinto-me inclinado a acceital-as; peço-lhe apenas um praso para me decidir.

— Disponha de todo o tempo que quizer, com a condição de que durante esta tregua não revelará a Daniel nem uma palavra.

— Prometto.

— E visto que nada mais temos que

(Continúa)

VENDE-SE um carrinho com animal e arreios; na rua Cardoso Quintão n. 64 Piedade. 1103

VENDE-SE por 1$000 a mais bonita valsa da actualidade "Amor Sublime"; Casa Bevilacqua, rua do Ouvidor. 495

VENDE-SE por 8:500$ um predio, na rua Barão de S. Felix; rua do Rosario 148, com A. Batalha. 607

VENDE-SE uma machina de tirar retratos em ferro-typia, por 60$; ensina-se o comprador; na rua Itaquaty n. 166, Cascadura. 1897

VENDEM-SE muito barato duas casas pequenas, na rua dos Coqueiros ns. 143 e 145; tratar nas mesmas, do meio dia ás quatro horas da tarde. 1986

VENDEM-SE aos srs. constructores e proprietarios, bons papeis pintados, a preços baratissimos; na Casa Santos, Assembléa n. 48.

VENDEM-SE uns terrenos em Cachamby, rua Galileu, ao lado do n. 69, com 24 de frente e 50 de comprimento, estação do Meyer; trata-se na rua de Machado n. 188, açougue. 900

VENDE-SE superior vinho fino Salvador, a $500 a garrafa; na A' Copa do Commercio, rua do Rosario n. 135. 1914

VENDE-SE um chalet de madeira com dois quartos, cosinha e agua, perto dos bondes; informa-se á rua José Bonifacio n. 81 venda. 1282

VENDEM-SE gallinhas de raça — Chegaram pelo «Nile» e «Byron» lindos exemplares de diversas raças que se acham em exposição e venda no «grande estabelecimento de avicultura» á rua Buarque n. 29, Leme, unico que renova mensalmente seu stock, importando dos principaes creadores de Inglaterra e Estados Unidos.

VENDE-SE a 1$ a lata de fructas em calda, da safra nova de Leal Santos; na A' Copa do Commercio, á rua do Rosario 135. 244

VENDEM-SE lotes de terrenos, com casas de madeira, a prestações de 30$ mensaes, ou simplesmente terrenos e sitios com pomar, suburbios á linha auxiliar, estação Andrade Araujo; trata-se com Benigno Arruda. 8825

VENDE-SE O destruidor de Vitraux que em 10 minutos tira o antigo; unicos depositarios — Casa Santos, rua da Assembléa 48, canto da rua da Quitanda.

VENDE-SE — Fabricam-se dormitorios completos, de percha, por 600$, na Grande Fabrica movida a electricidade, de Luciano Moron, rua do Hospicio n. 261. 2154

VENDEM-SE superiores lotes de terrenos, no prolongamento da rua Uruguay, entroncamento da rua Maxwell; trata-se na rua Uruguay. 2141

VENDEM-SE e compram-se predios, empresta-se dinheiro sob hypothecas, joias, e sob alugueis de predios; trata-se á rua do Ouvidor n. 68, com o sr. A. Maia. 47

VENDEM-SE e compram-se titulos, assim como caucionam-se cauções dos mesmos. Trata-se tambem de papeis referentes a repartições da Republica e Districto Federal; trata-se á rua do Ouvidor n. 68, com o sr. A. Maia. 47

[illegible] 1270

VENDE-SE, ou troca-se por predio, na cidade do Rio de Janeiro, uma fazenda para criação, de 200 a 204 alqueires geometricos, em boas terras para cultura de cereaes e pastagens, a nove kilometros, pouco mais ou menos, de importante cidade e estação Central, a 4 1/2 horas do Rio, com boa casa de morada e moinho, por 20 contos. Informações: informa-se com os srs. N. Ca[...], rua Uruguayana n. 141, e Guilhon & [...], Estado do Rio, rua de S. Christovão [...] sobrado. 36

VENDE-SE [...] para cabellos para o louro e castanho; mme. Carlota Guimarães, rua da Misericordia 6. 681

VENDEM-SE e compram-se predios e terrenos. Trata-se com Luiz Costa. Rua do Hospicio 144.

VENDEM-SE magnificos lotes de terrenos, em prestações e á vista. Fazem-se construcções de predios e reconstrucções, na estação de Anchieta, E. F. Central; trata-se no mesmo local, com o sr. Luiz Costa, aos domingos e quartas-feiras.

VENDE-SE um bom pistão, proprio para principiante; rua do Chichorro 12, Catumby.

VENDE-SE uma quitanda bem afreguezada, por ter de se retirar o dono para a Europa; informa-se na rua do Areal 71, armazem. 219

VENDE-SE uma sapataria, propria para concertar; rua Evaristo da Veiga 119. 62

VENDE-SE uma bicycleta Peugeot, pedal livre, completamente nova, por 60$; trata-se com o sr. Guilherme Villares, na rua Primeiro de Março [...] 2º andar. 213

VENDE-SE, desde 300 rs, a peça de papel pintado, modernos estylos; na Casa Santos, Assembléa n. 48.

VENDEM-SE magnificos lotes de terrenos para todos os preços; para ver e tratar na rua Itapiru n. 167, Cascadura, das 7 ás 11 horas do dia. 215

VENDE-SE na rua Lauria, por 4:500$, um chalet, com tres quartos, duas salas e cosinha; trata-se na rua Gonçalves Dias n. 85, com Camillo. 291

VENDEM-SE lotes de terreno, de 11 x 50, á rua Luiz Vargas, Piedade, perto dos bondes [...]; trata-se na rua Anna Quintão n. 30; [...] com o sr. Teixeira, casa da Piedade [...] da Estrada de Santa Cruz, Piedade. 185

VENDEM-SE a preços sem exemplo, papeis pintados; na Casa Santos, Assembléa n. 48, telephone 797.

VENDE-SE um piano Pleyel, de grande formato, perfeito e garantido; na rua Sete de Setembro 169. 183

VENDE-SE uma chacara, á rua Ferreira de Andrade 90, Meyer; trata-se na rua Municipal n. 14. 2070

VENDE-SE em Mendes, Estado do Rio, na rua Dr. Chaves n. 1, duas casas e terreno, sendo uma para morada e outra para armazem; informações com o sr. Joaquim Bernardino, negociante, no mesmo armazem. 540

VENDE-SE uma casa com duas salas, quatro quartos, cosinha e mais dois quartos independentes, agua; a chacara é bem arborisada; na rua Itaguara n. 18, Jacarépaguá. 1119

VENDE-SE — Compra-se uma casa de boa construcção, para familia regular, 10 contos [...] Simões, rua Visconde de Inhaúma 76, [...] horas da tarde. 1129

VENDE-SE Vitraux, copia fiel de quadros de auctores celebres, ultimas novidades recebidas pela — Casa Santos, de papeis pintados, á Rua da Assembléa 48.

VENDEM-SE, para liquidar, belissimos canarios Francezes e Hollandezes a 20$000 cada um [...] de maior e linda plumagem. Rua de [...] n. 143, no fim. 13

VENDE-SE um cavallo muito novo, [...] alinea de sete palmos, marchador [...] da Capella n. 48. Estação da Piedade. 11

VENDEM-SE [...] canarios Francezes [...] ha de maior, a 20$000 cada [...] na rua Leblon n. 17, Gavea. 16

VENDE-SE um bonito cavallo na rua Gustavo [...] armazem. 19

VENDEM-SE Vitraux para, com vantagem, substituir as cortinas e vidros coloridos, a preços infimos; na Casa Santos, na rua da Assembléa n. 48, canto da rua da Quitanda.

[illegible]

SENHORAS E SENHORITAS

O

"PARQUE DA MODA"

fabricando e não comprando para revender, justifica deste modo as vantagens de preços que sempre vos offereceu (!)

ESTE MEZ!

A mais vasta exposição de fôrmas pretas e de cores em palha de arroz (não é saldo), artigo novo feito pelos ultimos figurinos, do:

3$ a 5$000!

Ricos chapéos para senhoras de 35$ e 45$ por

20$ e 30$000!

Deslumbrantes modelos confeccionados para senhoritas, a 16$, 18$ e 20$!

Variadissimo sortimento de chapéos enfeitados para meninas de 8$ a 15$000

COLOSSAL STOCK

de flores, fitas, plumas, azas, fantasias, grampos, fivellas e véos, egualmente a PREÇOS PROPORCIONAES

O

"PARQUE DA MODA"

solicitando a vossa visita, provará que foi, é e será sempre o SOBERANO DA BARATEZA

219 — Rua 7 de Setembro — 219

(Quasi na esquina do largo do Rocio)

VENDEM-SE por 4:500$, em Cascadura, duas casas [...] 175$ mensaes; trata-se na rua Gonçalves Dias 85, com Camillo. 172

VENDE-SE por 8:000$, em Villa Isabel, um terreno [...]; trata-se na rua Gonçalves Dias 85, com Camillo. 176

M. F.

Malmequeres

VENDEM-SE, em Botafogo, dois predios, [...] 174

VENDE-SE [...] 193

VENDE-SE [...] 131

VENDEM-SE superiores lotes de terrenos de 11 metros de frente por 60 [...] 25 de fundos [...] preço de 2:000$ [...] na rua Uruguay, 158.

Leilão de penhores

Em 20 de junho

L. GONTHIER & C.

HENRI & ARMANDO — Successores

Casa fundada em 1867

5 Rua Luiz de Camões 5

Os srs. mutuarios podem reformar ou resgatar as suas cautelas até á vespera desse dia.

VENDE-SE [...] 197

VENDE-SE [...] na rua do [...] Nunes n. 62. 85

Os annuncios de aluga-se, precisa-se e vende-se custam nesta folha apenas 200 rs. tres vezes. Gratis aos pobres.

VENDE-SE um piano, em bom estado; na rua Bella de S. João n. 259. 84

VENDE-SE cachorrinhos [...] na rua Christovão Colombo 141, Cattete. 2370

VENDE-SE um superior terreno á rua Maria [...] n. 62. 2378

VENDE-SE por 60 contos uma grande avenida em Villa Isabel, dando uma renda mensal de um conto de réis; trata-se na rua Ouvidor n. 159, sobrado, com Barbosa. 223

VENDE-SE por 120 contos um predio com grande armazem, em uma das principaes ruas da cidade; trata-se na rua do Ouvidor n. 159, sobrado, com Barbosa. 224

VENDE-SE por 17 contos um terreno, na rua do Hospicio; trata-se na rua do Ouvidor 159, sobrado, com Barbosa. 225

VENDE-SE uma boa vacca, com cria nova, mansa e bonita, propria para particular de gosto; na rua Visconde de Nictheroy n. 40, estação da Mangueira, casa do Carvalho.

VENDEM-SE duas machinas para fazer cigarros, novas; na rua da Saude n. 281, sobrado.

VENDE-SE por 150$ um superior phonographo, com 19 chapas dos mais celebres cantores; rua Voluntarios da Patria 241, com o sr. Mello.

VENDE-SE uma casa de concertar calçado, com bastante freguezia; o motivo se dirá ao pretendente, na rua Visconde de Itaúna 181, moderno.

VENDE-SE um barracão, em construcção, na rua Vaz Toledo 157, Engenho Novo; para tratar e informações na rua Miguel Angelo 530, Cachamby, Meyer. 233

VENDE-SE uma casa nova, pequena, em logar vistoso, por 3:500$, e outra por 4:200$; informa-se na Estrada Real 2.294, Piedade.

VENDEM-SE lotes de terrenos, á prestações e á vista; Estrada Real 2.104, Piedade.

VENDEM-SE moveis em prestações, entrega immediata, apenas com o pagamento de 30 por cento, sem fiador; com Fonseca, Ouvidor n. 108, das 12 ás 4.

VENDE-SE por 16:000$ um magnifico predio, á rua Delfina, esquina da rua Conde de Bomfim, com tres quartos, duas salas, cosinha etc.; tem bom terreno, e negocio urgente; trata-se com J. Ferreira á rua da Alfandega 12, sobrado.

VENDE-SE um excellente piano do celebre autor Bluthner, o melhor formato, e perfeito, por preço modico. Ao Piano de Ouro, acreditada casa, ha 35 annos, do Guimarães, rua do Riachuelo n. 425. 288

VENDE-SE uma casa com dois quartos, uma sala e cosinha, com terreno, medindo de frente 13 metros por 35 de fundos, livre e desembaraçada, na rua Dr. Luiz Ferreira n. 8, Bomsuccesso. Preço, 2:500$; trata-se na gare da estação de Bomsuccesso, com o sr. Costa, vareio de cigarros. 229

VENDEM-SE um guarda-vestidos e uma mesa cabeceira; rua Santos Rodrigues 13 (Estacio de Sá). 204

VENDE-SE, barato, um bom piano, quasi novo, com magnificas vozes; na rua Haddock Lobo n. 258.

VENDE-SE por 1$000 a mais bonita valsa da actualidade, "Amor Sublime"; Casa Bevilacqua, rua do Ouvidor. 495

AJUDANTE de chauffeur — Aluga-se um para aprendiz, sem pratica, não faz questão de ordenado; rua da Lapa n. 10 — Leopoldo. 197

Peitoral de cerejas e agriões do dr. Mascarenhas — O mais poderoso xarope e de paladar agradavel para a cura das doenças do peito e das tosses. Não exige dieta e póde ser tomado por todas as pessoas ainda as de mais tenra edade. — Vidro 2$500. — Pharmacia Carioca. Rua da Carioca, 33.

HYPOTHECAS de predios, fazem-se na cidade e suburbios, juros de 8 e 9 ojo ao anno; na rua Uruguayana n. 33, moderno, 1º andar — Villas Boas. 231

Dr. Mauricio Kanitz medico operador e parteiro, especialmente em molestias venereas e das vias urinarias, cura garantida da syphilis por processo especial e indolor. Faz-se tambem a applicação do 606. Ex-assistente dos professores Recamarsky, Rona, Kirschler, com clinica hospitalar de Vienna, Budapest, Pola (Hospital da Armada), Berlim; cons. das 12 ás 4: r. General Camara n. 104 — Res. rua Carvalho Monteiro n. 45.

CASA — Compra-se uma até 8 contos, nos suburbios, que não seja mais de cinco minutos da estação e que tenha algum terreno. Cartas nesta folha a Z. B. 169

PEITORAL DE CEREJAS E AGRIÕES Do Dr. Mascarenhas

Cura todas as tosses e outras doenças das vias respiratorias. — Vidro 2$000. Pharmacia Carioca. Rua da Carioca, 33

ADEANTA-SE dinheiro sobre mercadorias e sobre tudo que represente valor, compram-se terrenos e predios em ruinas, acceitam-se agencias e representações, dá cartas de fiança garantidas para alugueis de casas, Empresa Predial e Mercantil, rua Primeiro de Março n. 22, sobrado. 1947

Moldes sob medida — Na casa Selecta á Rua Gonçalves Dias 56, cortam-se moldes sob medida, saia ou blusa a 2$000, acceita contracto para cortes de moldes ás sras. costureiras, garantindo seperfeição. 1056

HYPOTHECAS de predios, a 8 ojo, na cidade, [...], suburbios, Copacabana, Nictheroy, apolices nacionaes, contas dos Ministerios, um capitalista empresta rapidamente. Cartas a F. C., á avenida Passos n. 63, moderno. sala etc.

Vista aos cegos! — Aconselhamos ao publico que soffre da vista o uso da legitima Agua de Santa Luzia, como o collirio mais efficaz, tanto no estado chronico como agudo, das molestias de olhos. Custo da legitima 2$500 o vidro. Unicos depositarios Bruzzi & C., rua do Hospicio n. 141.

ALFAIATE — Precisa-se de um official para alfaiate; na rua da Assembléa n. 22. 281

PEITORAL DE CEREJAS E AGRIÕES Do Dr. Mascarenhas

Um só vidro cura qualquer tosse ainda a mais antiga. — Cada vidro 2$000. Pharmacia Carioca. Rua da Carioca, 33

[illegible]

As senhoras gravidas que se alimentam devem fazer uso do VINHO BIOGENICO gerador da vida!, que, como diz o seu nome, É UM VINHO QUE DÁ VIDA, só assim ficarão fortes e terão o leite augmentado e melhorado para robustecer tambem os filhos.

O Vinho Biogenico é o melhor dos tonicos conhecidos, até o presente, e portanto o mais util aos convalescentes, a todas as pessoas fracas e ás amas de leite. Vende-se em [...] rua Primeiro de Março 175, drogaria Giffoni.

PEDE-SE aos [...] V. D. S. [...]

PEITORAL DE CEREJAS E AGRIÕES Do Dr. Mascarenhas

Cura tosses, bronchites, catarrho, coqueluche, rouquidão e doenças do peito. — Cada vidro, 2$000. — Pharmacia Carioca — Rua da Carioca, 33

[illegible] 256

O XAROPE PEITORAL BALSAMICO de J. RODRIGUES cura qualquer **TOSSE** por mais rebelde que seja. A' venda em todas as pharmacias e drogarias. R. Gonçalves Dias 53.

[illegible] 235

MACHINAS DE ESCREVER

Hammond ou de outro qualquer systema, concertam-se e limpam-se com a maxima perfeição, preços modicos, rua de S. Pedro n. 272, loja.

OVOS de finissimas raças — Acceitam-se encommendas de ovos garantidos, para das seguintes raças importadas, dos mais afamados creadores europeus: Orpington preto, branco e camurça; Plymouth Rock pedrez, branco e camurça; Cochinchina preta, etc. Exposição permanente de reproductores. "Casa [...]", 15, rua Dr. Mattos Rodrigues (antiga Leste), Rio Comprido. Os ovos [...] á [...] importancia.

GRATIS!... Dão-se os folhetos DE SCIENCIAS OCCULTAS

"Arte de se fazer amar" (Para obter triumphos no amor e "Magnetismo e Somnambulismo" (Arte de curar e formar somnambulos lucidos) á rua da Alfandega n. 259 mod. sobrado

Pedidos pelo Correio á Caixa Postal 604. Envie nome e residencia, mesmo num bilhete postal.

RHEUMATICOS E GOTTOSOS

Na Europa não se toma outro remedio para curar os casos mais tenazes de arthritismo, rheumatismo chronico, gotta ou lumbago do que o Elixir de Colchicina Salicylat de Hopkinson, approvado e licenciado pela exma. directoria geral da Saude Publica. Este maravilhoso preparado causou muito interesse durante o ultimo Congresso do British Medical Association. Numerosos certificados de pessoas curadas continuam a ser enviados aos fabricantes. Encontra-se á venda nas principaes drogarias e pharmacias, ou com os proprietarios e unicos fabricantes, os srs. Bates Brothers & Stevenson Ltd. Jewry Street, Londres E. C. e Walter Brothers & C., á rua da Quitanda n. 141.

Clinica medica de adultos e crianças; e especialmente molestias dos pulmões, rins, systema nervoso, coração e cardio-vasculares. Sphygmomanometria clinica. Tratamento especial da tuberculose pulmonar e do precocissimo

Dr. ALFREDO BASTOS

Medico colonial da Universidade de Paris, com pratica longa dos hospitaes da mesma cidade e assistente dos cursos dos professores Raymond, Huchard, Landouzy, Hutinel, Barié e Claude.

Dá consultas todos os dias de 1 ás 3 horas á **87, RUA DA QUITANDA, 87**

Não pode soffrer de nervosismo, impotencia, anemia, palpitações, phosphaturia hysterismo e fraqueza geral, quem usar o

DYNAMOGENOL

a preparação mais rica em glycerophosphatos.

As pessoas magras sentem-se felizes usando o Dynamogenol, pois tornam-se gordas e sadias. Nas senhoras os seios desenvolvem-se reconstituem-se conservando a conformação primitiva.

Pharmacia Marinho rua Sete de Setembro 186.

ESSENCIA PASSOS

Aos desenganados da syphilis e do rheumatismo, aos escrophulosos e arthriticos, portadores de ulceras antigas; 30 annos de existencia e sempre a ultima palavra.

Deposito: **Granado & Comp.**

AO GRITO DA BARATEZA

ALFAIATERIA

50$, 60$, 70$ Ternos sob medida de casemira franceza, recebidos das principaes fabricas de Paris

Sobretudos de Melton a 30$

Ternos sob medida — 35$, 40$, 45$ de superior casemira

38, RUA DA ASSEMBLEA, 38

BALLISTOL

Oleo para destruição e preservação da ferrugem, lubrificante para machinas de precisão, costura e de escrever, bicycletas, mancaes e caixas de espheras de autos, motores, objectos nickelados, moveis, etc. Cada tubo 1$000.

Severo Dantas & C.

RUA SETE DE SETEMBRO, 41

Os Invisiveis

S.˙. P.˙. H.˙.

A todos os que soffrem de qualquer molestia esta sociedade enviará livre de qualquer retribuição os meios de curar-se.

Enviem pelo correio em carta fechada, nome, morada, symptomas ou manifestações da molestia, e sello para a resposta que receberá na volta do correio. 2359.

Carta a OS INVISIVEIS nesta redacção.

Fetido no nariz (ozena) — Dr. Alfredo Azevedo especialista da Polyclinica Geral com 24 annos de pratica, tratamento especial. Rua da Carioca 33 sobrado sala da frente de 1 ás 5 horas.

Zumbido nos ouvidos — Dr. Alfredo Azevedo especialista da Polyclinica Geral com 24 annos de pratica, tratamento pela massagem vibratoria. — Rua da Carioca 33 sobrado sala da frente de 1 ás 5 horas.

PERDEU-SE um medalhão de ouro [...] Tijuca [...] Conde de Bomfim [...] de estimação. 11

ELVIRA de Carvalho, [...]

A CALLOPEDINA de J. RODRIGUES é infallivel na extracção dos CALLOS

Vende-se em todas as PHARMACIAS E DROGARIAS. RUA GONÇALVES DIAS, 53.

UM [...] B. C. 132

Purgação dos ouvidos — Dr. Alfredo Azevedo especialista da Policlinica Geral com 24 annos de pratica, cura rapida — Rua da Carioca 33 sobrado sala da frente de 1 ás 5 horas.

HYPOTHECAS de predios, na cidade, [...] 245

Molestias da garganta nariz e ouvidos — Dr. Alfredo Azevedo especialista da Policlinica Geral com 24 annos de pratica, tem o seu consultorio montado com todos os apparelhos electricos, sendo da sua especialidade Rua da Carioca 33 sobrado sala da frente de 1 ás 5 horas.

Sabão Magico perfumado para toilette — Não ha nenhum que des[...] o facto constituindo. As espinhas, os darthros seccos ou [...], os eczemas ou pannos [...] das impurezas do sangue, o fetido horrivel dos sovacos e de entre os dedos dos pés, as frieiras, sarnas, os piolhos, a caspa, as lendeas, as manifestações [...]

LIVROS BARATOS [...]

GONORRHEAS [...]

LOMBRIGAS [...]

CASAMENTOS [...] A. F. de Azevedo

SEM caridade não ha salvação. Quem desejar uma receita ou conselho gratis, indicando-se os meios de curar-se de qualquer enfermidade, antiga ou recente, envie carta ao Centro Espirita [...]

Consultas gratis — Para propaganda — Medicos especialistas [...] Paris, Berlim, Roma, Londres, Vienna e Lisboa [...] molestias das senhoras [...] Rua Marechal Floriano n. 56, sobrado.

DINHEIRO — Um negociante de [...] hypotheca [...] rua da Uruguayana n. 47, antigo 43, alfaiataria [...] com o sr. Gomes. Não se acceitam intermediarios. 451

CARTOMANTE — A senhora [...] 1711

SENHORAS [...] Medico com [...] 1715

UMA senhora muito necessitada implora aos bons corações um obulo para a sua manutenção. Por favor podem entregar no escriptorio deste jornal para Adalgisa.

IMPOTENCIA — Cura-se com as garrafadas [...], remedio vegetal, vindo do sertão do Ceará; encontram-se na rua da Harmonia [...] 38. 1090

QUEM desejar ver-se livre dos atrazos da vida, [...] trabalhos scientificos e garantidos.

PERDERAM-SE as apolices ns. [...] 1751

Escripturação mercantil — Lecciona-se na avenida Central n. 145, sobrado, ás segundas e quintas, das 7 ás 9. Curso Completo com dois balanços.

Pessôas formadas e educadas nas Escolas militares do Brasil, preparam alumnos em Arithmetica, Algebra, Geometria e Trigonometria, para qualquer fim.

Trata-se á rua Dr. Dias da Cruz, 237 mod. antigo 73 Estação do Meyer. 227

PENSÃO — Dá-se em casa de familia; na praça da Republica n. 80, sobrado, lado da Prefeitura. 2241

DESEJA-SE encontrar uma casa para alugar com dois quartos, duas salas, cosinha e quintal, do Engenho de Dentro á Piedade [...] cartas nesta redacção com as iniciaes J. H. S.

Massagista Offereço seus serviços nas molestias nervosas e em geral no mau estado do figado, rins, estomago e pulmões. Faz desapparecer a gordura, a prisão de ventre e toda a classe de rheumatismo, etc. Recados, Rua São Pedro n. 12, drogaria — Residencia, Rua da Candelaria n. 67. 108

COMPRA-SE uma casa nos suburbios [...] 22

Embriaguez, morphinomania, outros habitos viciosos e molestias nervosas. Tratamento sem soffrimento e sem prejudicar o doente. Dr. Cunha Cruz. Rua da Carioca 31, das 4 ás 5. 1793

TOMA-SE [...] 2212

Cura completa

DO RHEUMATISMO EM POUCOS DIAS!!

Eu, Pedro d'Oliveira Santos, artista, com 40 annos de edade, estando soffrendo ha muitos annos de rheumatismo que me impossibilitava de trabalhar e depois de ter tomado muitos medicamentos sem effeito, aconselharam-me que usasse o "Elixir de Nogueira" do pharmaceutico chimico João da Silva Silveira. Immediatamente fui ao Bazar Jequiricaense, da firma Cariolo Bittencourt & C. e comprei tres vidros do milagroso preparado, os quaes me curaram completamente.

Jequirica, Bahia, 20 de fevereiro de 1910.

PEDRO D'OLIVEIRA SANTOS.
(Firma reconhecida)

Vende-se nas boas pharmacias e drogarias desta cidade.

Casa Matriz — Pelotas, Rio Grande do Sul — Caixa postal 66.

Deposito geral e Casa filial — Rua Conselheiro Saraiva n. 14 e 16 — Caixa postal 138 — Rio de Janeiro.

MOÇO habilitado, [...] Cartas á caixa desta redacção a J. A. Moreira.

GONORRHÉAS aguda e chronica, cura radical — Dr. Góes Filho, especialista nas molestias do apparelho genito urinario; da Santa Casa de Misericordia. Rua Uruguayana 3, das 4 ás 5 1/2.

PELO AMOR DE CHRISTO — [...]

9$500 Duzia de talheres americanos, legitimos; na rua Senador Euzebio n. 169. Praça 11 de Junho. 84

A CARIDADE PUBLICA — Uma senhora [...] para A. L.

13$000 um fino apparelho de toilette, com 6 peças, com lindas ramagens e dourados; pratos de granito trigo, duzia 5$000; no grande barateiro da rua Senador Euzebio n. 169; praça Onze de Junho, porta larga. 84

A VIUVA RITA FERREIRA, [...]

55$000 Um fino apparelho para jantar, com 64 peças e fina pintura com douração [...] no grande barateiro da rua Senador Euzebio n. 169 Praça 11 de Junho. 84

EMPRESTA-SE dinheiro [...]

25$000 Um apparelho para chá e café, 24 peças, com douração e fina pintura; no grande barateiro da rua Senador Euzebio n. 169. Praça 11 de Junho. 84

[illegible] 2351

23$000 Um lindo apparelho para [...], com 7 peças [...] porcelana legitima [...] no grande barateiro da rua Senador Euzebio n. 169, Praça 11 de Junho. 84

[illegible]

PELA Paixão de Christo — O menino João da Cruz orphão, cego e mudo com 10 annos pede por caridade qualquer quantia para o seu sustento, por favor no escriptorio deste jornal [...] de Nova.

ACTOS FUNEBRES

Alfredo Teixeira da Silva

VICTIMA DO "SATELLITE"

Antonio Teixeira da Silva, Emilia Alves Teixeira da Silva, Manuel Teixeira da Silva e Anna Alves da Silva convidam os parentes de seu estimado e [...] filho ALFREDO TEIXEIRA DA SILVA [...] 17 do corrente, ás 9 horas. 138

D. Maria d'Assumpção Lacerda

[...] MARIA D'ASSUMPÇÃO LACERDA [...] 66

Jesuina Amelia Netto

Manoel José Gomes Netto, Leonor Gomes Netto, Manoel Gomes Netto, senhora e filho convidam os parentes e amigos para assistirem á missa de trigesimo dia, que será rezada, hoje, sabbado, 17 do corrente, ás 9 horas, por alma de sua esposa, mãe, sogra e avó JESUINA AMELIA NETTO na egreja de N. S. da Lampadosa, antecipando-se agradecidos áquelles que comparecerem a esse acto. 50

Antonio Baptista Saroldi

Arthur Baptista Saroldi e mais filhos, noras e parentes do fallecido ANTONIO BAPTISTA SAROLDI, agradecem cordialmente a todos os parentes e pessoas que piedosamente acompanharam os restos mortaes, á ultima morada, e de novo convidam para assistirem á missa de setimo dia, que mandam celebrar, hoje, sabbado, 17 do corrente, ás 9 1/2 horas, na egreja de S. Francisco de Paula, e desde já se confessam gratos. 33

Dr. Mariano de Medeiros

São convidados todos os parentes e amigos do fallecido DR. MARIANO AUGUSTO DE MEDEIROS, a assistir á missa que em homenagem á sua memoria se celebra segunda-feira, 19 do corrente, ás 9 horas, no altar-mór da egreja da Lapa dos Carmelitas.

Oscar Possollo

Judith da Costa Possollo e seus filhos, Maria Emilia Possollo, capitão de fragata Nicolau Possollo, senhora e filhos, dr. Adolpho Possollo, Antonio Carlos Soveral, sua senhora Ottilia Possollo Soveral e filhos (ausentes), Sophia Raphael Possollo, Luiz Marques de Abreu, senhora, filhos e genros, participam aos seus amigos e parentes o fallecimento de seu marido, pae, filho, irmão, tio, sobrinho, genro e cunhado, OSCAR POSSOLO, e os convidam para o enterramento, que terá logar, hoje, 17 do corrente, saindo o feretro da rua D. Luiza n. 19, Inhaúma, ás 3 horas da tarde, para o cemiterio da localidade. 276

Mario Joaquim de Barros

SARGENTO DA FORÇA POLICIAL

Olga de Souza Barros, capitão José Donaciano de Barros, Dionysio Victor de Barros, Maria Augusta de Barros, Manoel de Oliveira Guimarães, Ludovica de Souza Guimarães e Polyxena de Souza Guimarães, filha, irmãos, cunhado e cunhadas convidam a assistir á missa do 7º dia por alma do mesmo MARIO JOAQUIM DE BARROS, que mandam celebrar, terça-feira, 20 do corrente, na matriz de S. João Baptista, ás 8 horas, agradecendo desde já ás pessoas que assistirem á mesma. 284

Felicidade Maria da Conceição Peçanha

Moysés Zacharias da Silva, Benifacio Lopes da Cruz, e Maria Antonia das Dores e familia participam a todos seus amigos e pessoas de sua amizade o fallecimento de D. FELICIDADE MARIA DA CONCEIÇÃO PEÇANHA, e convidam para acompanharem os restos mortaes á ultima morada, saindo o feretro da rua Senador Pompeu n. 157, hoje, 17 do corrente, ás 11 horas, pelo que desde já se confessam agradecidos. 283

Carlinda Couto de Oliveira

(YAYA)

Antonio Pimenta de Oliveira, Joaquina de Castro Couto e suas filhas, Rodolpho Castinaro do Couto, sua esposa e filha, Florencio Fontes Portugal e seus irmãos, agradecem ás pessoas que acompanharam o feretro de sua esposa, filha, mãe, irmã, cunhada, comadre e tia, CARLINDA COUTO DE OLIVEIRA, e novamente convidam os seus parentes e amigos, para assistirem á missa de setimo dia, que será rezada no altar-mór da egreja do Santissimo Sacramento, segunda-feira, 19 do corrente, ás 9 1/2 horas, pelo que desde já se confessam eternamente gratos. 240

Francisca da Cunha Lago

Ismael Lago convida os seus amigos para assistirem á missa de primeiro anniversario que, por alma de sua idolatrada esposa FRANCISCA DA CUNHA LAGO, será celebrada, segunda-feira, 19 do corrente, ás 9 horas, na egreja de S. Francisco de Paula, pelo que se confessa agradecido. 216

Edgard Vieira d'Angelo

Alzira Vieira d'Angelo e filhas, Carlos Dias Vieira Machado, filhos, netos e [...] e Georgina Rosas, convidam os seus parentes e amigos para assistirem á missa de setimo dia que, por alma de seu filho, irmão, neto, sobrinho e noivo, mandam celebrar, segunda-feira, 19 do corrente, ás 9 1/2 horas, na egreja do Carmo, pelo que desde já se confessam agradecidos. 250

Torre Eiffel

97 RUA DO OUVIDOR 99

Artigos para luto de homens e meninos

TERNOS de sobrecasaca, fraque, jaquetão e paletot

E tudo o necessario para luto.

CARTOMANTE — D. Maria Emilia, a mais [...] Santos Rodrigues n. 9. 1854

CASACAS E CLACKS — Alugam-se na rua Uruguayana n. 128, sobrado. Alfaiataria Guedes. 1847

[illegible] 1783

DR. ANNIBAL VARGES

— Clinica Medica. Molestias das Senhoras, Pelle e Syphilis. Tratamento pratico da Syphilis Tuberculosa, e Diagnostico precoce. Consultorio — Rua da Carioca, 33, sobrado, das 2 ás 3 horas. Residencia — Largo [...] 1883

[illegible]

Externato Minerva — Curso primario infantil, 1. e 2. graus. Curso completo de humanidades para admissão ás escolas superiores, de accôrdo com a nova lei organica do ensino. Aulas diurnas e nocturnas. — Rua do Rosario, 172, sobrado.

A [...] 1784

VETERINARIO, attende a qualquer chamado. Rua Marechal Floriano Peixoto n. 231, pharmacia. 1054

A VIUVA BERNARDINA pede um obolo aos bons corações, para sua manutenção, acha-se enferma, com 71 annos de edade, sem recursos de especie alguma. Queiram por favor envial-os á gerencia desta folha.

Dr. Augusto Paulino Professor da Faculdade de Medicina. Cirurgião effectivo dos Quartos Particulares da Santa Casa e da Associação dos E. no Commercio. Cura radical das hernias, Tumores, gonorrhéas e estreitamentos. Cura da hydrocele. Cons. HOSPICIO 54 (2 ás 4). Res. Alice 25 (Laranjeiras.

AMA DE LEITE — Precisa-se de uma, sem o filho, para uma creança recemnascida, á rua Oito de Dezembro n. 1-D, estação da Mangueira. 132

Violão ! Sem mestre e sem musica. So conseguireis aprender comprando o novo methodo de Luiz Silva. Rs. 2$000 Depositario: Luiz Silva, 37 Rua da Carioca.

12 chapéos de palha ficam completamente limpos com 1 vidro de "Agua Magica", que custa 2$000. Rua Uruguayana 66. 1788

PARA completa hygiene da bocca deve-se usar a "Agua dentifricia Oliver". Vidro 1$200. 66 rua Uruguayana. 1789

Impotencia — Ejaculações prematuras, fraqueza sexual, emmagrecimento rapido, depauperamento de forças, curam-se rapida e radicalmente pelo poderoso tonico muscular VINHO de CACÃO IODO PHOSPHATADO de A. A. CASTELLÕES. Vende-se na rua dos Andradas 95. Drogaria Pacheco

NÃO se enganem, onde se vendem moveis a prestações de 2$ por semana, e entrega sem fiador, é na A. Bemfeitora, á rua General Camara n. 272. 114

QUEM quizer ter moveis a prestações de 2$ por semana e bem fabricados venham dar suas encommendas na officina da A. Bemfeitora; na rua General Camara n. 272. 112

MEIAS para creanças, unica casa especial, na rua Sete de Setembro 190 Paraiso da Creanças

COMPRA-SE um borequim que dependa de pouco capital; quem pretender venda annuncie por esta folha para ser procurado. 30

EXTERNATO BENJAMIN CONSTANT — Lecciona-se as disciplinas necessarias ás matriculas, em qualquer Faculdade. Rua do Ouvidor n. 168. 93

DENTISTA. Dr. C. de Figueiredo, especialista em extrações completamente sem dôr e outros trabalhos garantidos; systema americano, preços modicos e em prestações. das 8 da manhã ás 9 da noite, rua do Hospicio 222, canto da avenida Passos.

MOLESTIAS DA PELLE, SYPHILIS, ETC., —Dr. Mendes Tavares, membro da Academia Nacional de Medicina, assistente, durante longos annos, do eminente professor GABISO e seu successor na direcção do Hospital dos Lazaros. Tratamento das molestias da pelle, pelos mais aperfeiçoados processos, inclusive a electricidade Assembléa, 73, das 11 á 1 hora.

Hydrocele, cura radical sem operação cortante e sem injecção dolorosa pelo especialista **Dr. Leonidio Ribeiro**, com uma simples applicação de seu processo sem dôr, nem febre e isento de reproducção da molestia. **Consultorio**, rua da Constituição n. 13 pharmacia, de meio dia ás 2 horas da tarde.

GUIMARÃES & SANSEVERINO — Travessa do Theatro n. 8 — Perdeu-se a cautela de n. 40.921, desta casa de penhores. — Rio, 15 de Junho de 1911. 15

DÁ-SE pensão, a domicilio, garante-se asseio e variedades, casa de familia; na rua do Rezende n. 158, casa 2.

LARANJA, cidra, araçá e outras fructas compram-se qualquer porção na Rua D. Manoel 33.

OFFERECE-SE um moço habilitado, tendo pratica de seccos e molhados, e casa de pasto, dando fiança de sua conducta; na rua Visconde de Maranguape n. 16 Lapa.

COMPRA-SE uma casa, perto das Bohas de ... em estrada, até 25:000$000; informa-se á travessa do Oliveira n. 15, ... 108

GONNORHE'A
Cura-se em poucos dias com INJECÇÃO do Dr Bettencourt Especialist das Vias Urinarias Depositario Granado & C.

EMPRESTIMOS — Fazem-se sob inventarios, hypothecas, alugueis de predios em qualquer localidade, custeia-se qualquer demanda, promove-se o processo para extincção de usofruto, etc. Com o sr. Antonio Prata; na rua do Rosario numero 69, sobrado, das 12 ás 4. 55

HOJE grande saldo de vestidinhos de fustão brancos e de côres desde 5$ e 6$000 no Paraiso das Creanças. R. 7 de Setembro n. 190.

Especialista mol. do estomago, figado e intestinos. Dr. Theodoreto Nascimento, Rua 7 de Setembro 112, de 2 ás 4. Trata o depauperamento e as anemias.

A ... comprar o remedio aconselhado saibam o preço da drogaria Andre, á rua Sete de Setembro ... Cathedral

ROBERTO BUZZONI & C., fabrica de chapéos de sol. Importação e exportação. Rua da Carioca n. 42.

Gonorrhéas chronicas e recentes — Cura radical pelos processos do **dr. João Abreu.** Rua do Hospicio 35. Das 9 ás 11 e da 14. ás

SENHORA muito séria, educada e de familia distincta, podendo ensinar bem, pratica e theoricamente varias linguas e diversas materias do curso primario e secundario. flores, trabalhos em tinturas e artes applicadas, tendo além disso, muita pratica de administração de grande casa. Offerece os seus prestimos em casa de familia respeitavel, fóra da capital. Tambem se presta a viajar e dá as melhores abonações. Carta á caixa A. H. C., neste. 241

4$000 Concertos em relogios garantidos por um anno, sendo corda, limpeza ou reparo. Concerta e fabrica toda a qualidade de joias. Compram-se brilhantes, ouro, prata por alto preço. Oculos e pince-nez desde 1$500. Rua 7 de Setembro n. 55. Pires & Passos.

TRASPASSA-SE uma loja de barbeiro; na rua General Camara n. 134, junto ao largo do Capim, preço 800$000. 6

A BEMFEITORA vende moveis a prestações de 2$ por semana, entrega sem fiador; rua General Camara n. 272. 113

JOSÉ CAHEN — Rua Silva Jardim 3 — Perdeu-se a cautela n. 30.418 desta casa. 2.172

Externato Maurell — Cursos de admissão para qualquer Escola Diurno e nocturno. Rua 7 de Setembro, n. 170, 1º e 2º andares 1315

PELA sagrada e Morte Paixão de Nosso Senhor Jesus Christo; a viuva Luiza pede ás almas caridosas um obulo para a manutenção de seus 8 filhos que vive na extrema pobresa que Deus recompensará a quem olh e para esta infeliz. Esta caridosa redacção presta-se a receber toda e qualquer esmola em este destino caridoso.

CAUTELAS do Monte de Soccorro e casas de penhores, compram-se na rua do Sacramento n. 29 (avenida Passos). 67

A viuva Benvinda, tendo oito filhos e estando em grandes difficuldades para mantel-os, pede aos bons corações um obolo para a manutenção destes infelizes.

A'S MULHERES moças e velhas a **Gravidina** da saude, força e belleza.
Cura as molestias do utero, regulariza a menstruação, auxilia a Gravidez e facilita o Parto.
Depositarios Baruel & C., S. Paulo. Araujo Freitas & Comp Rio, R. dos Ourives 88.

A'S almas caridosas implora um obolo para a manutenção dos seus filhinhos a viuva America, por estar doente e sem recursos.

SI quer ter as suas unhas muito brilhantes use o "Unholino". Rua Uruguayana 66. 1787

LOGO depois do emprego da "Agua dentifricia Oliver" sente-se uma agradavel frescura na bocca. Vidro 1$200. Rua Uruguayana 66. 1786

PROVEM

Isento de sello — Carta Patente 5.682

Grande premio na Exposição Nacional. Medalha de prata na Exposição de S. Luiz Unico analysado e approvado pelos laboratorios nacional de analyse e Municipal. Deposito Geral 139, Rua do Riachuelo, 139.

Para tomar ás refeições.

LOTERIAS

"Ao Vale Quem Tem"

RUA DO ROSARIO, 96
Esquina da rua da Quitanda
Casa com 8 portas

Remettem-se bilhetes para o interior, grandes vantagens aos srs. cambistas.

José Labanca
RIO DE JANEIRO

MODAS E CHAPÉOS

Mme Crysantheme, de volta da sua viagem, participa as suas freguezas e amigas que se abrirão brevemente suas officinas de chapéos e vestidos, e espera a valiosa protecção de suas antigas clientes. — Rua da Quitanda, 38, canto da rua 7 de Setembro (sobrado). 275

Dr. Paes Barreto

Medico operador e especialista em molestias de creanças e vias urinarias — Communica aos seus clientes que continúa a dar consultas todos os dias, de 2 ás 4 horas da tarde, na Pharmacia Popular, á rua General Pedra n. 6.

H. GARNIER

LIVREIRO-EDITOR

Acaba de ser publicada e acha-se á venda a segunda edição refundida da notavel obra juridica do eminente jurista allemão RUDOLF von JHERING

Questões de direito civil

Traduzido para o vernaculo pelo advogado DR. ADHERBAL DE CARVALHO
As QUESTÕES DE DIREITO CIVIL, além de encerrarem estudos muito profundos sobre as OBRIGAÇÕES, o USUFRUCTO, a ESTIPULAÇÃO DOS MENORES, a ACQUISIÇÃO DOS FRUCTOS PELO POSSUIDOR DE BOA FÉ, a HABITATIO, etc., etc., preenchendo lacunas e corrigindo mesmo alguns erros dos textos de Direito Romano que escaparam á perspicacia e sabedoria dos compiladores de Justiniano e dos Glosadores, resumem um capitulo, relativamente pequeno, o famigerado estudo do eminente JHERING sobre a THEORIA DA POSSE, que tanta celeuma levantou na juristica universal, por ir de encontro á celebre theoria classica de SAVIGNY, e que viu a luz em duas de suas obras lapidares: o FUNDAMENTO DOS INTERDICTOS POSSESSORIOS e O PAPEL DA VONTADE NA POSSE.
1 bello volume nitidamente impresso e encadernado . . . . . . 7$000
Pelo Correio, mais $700

109, Rua Moreira Cesar, 109
Rio de Janeiro

PURGEN
O PURGATIVO IDEAL

Acção entre amigos

A rifa de um gramophone que se devia extrair hoje 17 do corrente, fica transferida para o dia 1º de julho. — *Raul Alexandre.* 261

Paty do Alferes

A acção entre amigos de "duas eguas" fica transferida para 8 de julho proximo. 250

Aos bons corações

Angela Pecoraro, viuva, de 85 annos de edade, paralytica e cega de ambos os olhos, sem meios de subsistencia, implora dos corações bem formados um obolo, que suavize as agruras da sua velhice.
Que Deus proteja e illumine os generosos que velam pela pobreza.
Esta redacção recebe por caridade, qualquer donativo que lhe seja enviado.

Do medico homeopatha **Dr. Pereira Barros** privilegiada pelo Governo do Brazil.
RHEUMATINA
Cura radicalmente o rheumatismo, molestias da pelle, syphilis, pontadas, nevralgias e dores em geral. **Vende-se** nas pharmacias homeopathicas de Adolpho Vasconcellos. 27 rua da Quitanda. 30 r.E. de Dentro ... Assis Carneiro

CUIDADO COM A TUBERCULOSE

Se desejas evitar a tuberculose, usae o poderoso tonico do apparelho respiratorio PULMOL (URIPE PIRANGA). Preservativo dessa molestia e especifico das molestias pulmonares. Cura qualquer tosse por mais rebelde que seja. Effeitos garantidos em quatro colheres. Vende-se na Drogaria Pacheco. Andradas, 93.

FOGOS

Nacionaes e estrangeiros, para salão e para o ar. Grande venda por preços sem competidor. Rua Frei Caneca, 126, CASA VILLAÇA. Unica casa que dá 30 bombas por 300 réis. 27

BANCO MERCANTIL DO RIO DE JANEIRO

67, Rua Primeiro de Março, 67
Presidente—João Ribeiro de Oliveira e Souza. Director—Agenor Barbosa
BANCO DE DEPOSITOS E DESCONTOS—FAZ TODAS AS OPERAÇÕES BANCARIAS

Conta corrente de movimento		3 %
Letras a premio	3 mezes	4 %
	6 mezes	5 %
	9 mezes	6 %
	12 mezes	7 %
	24 mezes	7 1/2 %

As notas promissoras a prazo de um e dois annos são emittidas com coupons pagaveis trimestralmente, correspondentes aos juros.

UM VIDRO SO' ! ! !
DA MARAVILHOSA
INJECÇÃO SECCATIVA
Marca da fabrica
ABREU IRMÃOS - Senador Dantas n. 6, Rio
Cura infallivel e rapida da Gonorrhéa aguda em 48 horas e da Gonorrhéa chronica em seis dias — Vidro 2$000
Deposito: **Araujo & Malmo**—Rua de S. Pedro, 82; **Freire Guimarães & C.**—Rua do Hospicio, 22; **Casa Huber**—Rua Sete de Setembro, 61

PILULAS DE CAFERANA
ABREU SOBRINHO
CURAM
Sezões-Maleitas
Febres palustres
Intermittentes
Nevralgias
Muito cuidado com as falsificações e imitações
Unicos depositarios, Bragança Cid & C.—rua do Hospicio 6.

COOPERATIVAS CAMARGO & C.
195-rua Sete de Setembro, -195
RIO DE JANEIRO
Vendas a prestações
Clubs em geral
Importação por conta de terceiros

Resultado do sorteio de hontem, 16 de Junho, pela loteria da Capital Federal.

370

para todos os clubs em movimento, inclusive os do «Assurance Club»

Declaração.—Antonio Bento de Oliveira Paca declara a todos os prestamistas dos seus antigos clubs denominados «ASSURANCE CLUBS», e a quem mais interessar possa, que não são mais agentes geraes nesta praça, como em tempo o foram gratuitamente, os Srs. Mello Sampaio & C. e o Snr. Henrique Schayé. Toda a correspondencia, portanto, relativa ao ASSURANCE CLUB deve ser dirigida á firma CAMARGO & C. á rua Sete de Setembro n. 195, que é o campo e de cuja firma faz parte o assignatario.
Rio de Janeiro, 14 de Junho de 1911.—**Antonio Bento de Oliveira Paca.**

Annel perdido

Pede-se a quem achou um annel de ouro com dois brilhantes e uma esmeralda, dentro de uma caixinha, perdido hontem, á noite, na rua da Assembléa, em frente á charutaria *Sul America*, o obsequio de entregal-o á travessa do Paço n. 6, 1º andar, que será bem gratificado.
O annel não pertence á pessoa que o perdeu, e sim lhe foi confiado afim de passar por pequeno reparo. 168

Papel de seda

Grande e variado sortimento, vende-se por atacado e a varejo; rua do Hospicio n. 125 (entre Uruguayana e Andradas). 266

BANGU'

A acção entre amigos que se extrahia hoje pela dezena do primeiro premio da Loteria da Capital, ficará transferida para o dia 1 de julho de 1911, de um bom cavallo arreiado. — A. S. 216

Caixa perdida

Pede-se á pessoa que encontrou no trajecto da rua General Camara á estação da praia Formosa da Leopoldina, uma caixa marcada F. e E. n. 3.431, destinada á estação de São Manoel, contendo desenhos, fazer a fineza de entregar na rua General Camara n. 81 que será generosamente gratificado.

Esculptor e Pintor, Decorador

Offerece-se um habil esculptor modelador de figura e decorador de frentes e tectos tendo grande pratica de officina como em fazer formas de toda especie e fundições em todos os materiaes.
Tira projectos em maquette e desenho e entende bastante em pintura decorativa. Rua Evaristo da Veiga 130, 2º andar. — Miguel Recafort.

Gonorrhéas agudas Chronicas, Cancros venereo-syphiliticos uzae o infallivel *Gonol*

A Ordem Social

Está publicado o 2º fasciculo dessa revista de assumptos politicos e sociaes dirigida pelos srs. Astolpho Rezende e Taciano Basilio.
Assignatura annual — 8$000; para os Estados — 10$000. Avulso 400 reis, á venda nas livrarias Azevedo, Briguiet e Gomes Pereira. Envia-se um numero specimen a quem solicitar pelo correio.
Redacção — Rua do Carmo, 56.
Casa editora — Rua General Camara, 125. 208

Importante descoberta

O maior amigo que faz mão o cabello por mais liso que seja, completamente ondeado, não precisando ferro quente que só serve para estragar o cabello. Unico deposito, largo de S. Francisco n. 4. Vidro, 2$000. 209

Acção entre amigos

De uma machina de costura a extrahir-se em 20 do corrente, fica transferida para o dia 20 de julho. Mesquita, 16 de junho de 1911. 217

Precisa-se

de uma mocinha de 14 a 16 annos, para serviços leves, na rua de Sant'Anna n. 143, sobrado. 205

Negocio de occasião --- Urgente

Grande estabelecimento cinematographico a venda.
Uma pessoa que tem urgente necessidade de retirar-se desta capital, vende um magnifico cinematographo, montado ha annos em magnifico local, muito frequentado, e em boas condições. E' negocio que serve para uma ou duas pessoas. Informações á rua do Rosario, 62, com o sr. Pougy. 198

LIVROS UTEIS

Manual do Sapateiro, 1 vol. cart. . . .	2$000
Manual do Fabricante de Tintas, 1 volume	3$000
Methodo do alfaiate, 2 vols.	4$000
Manual do Saboeiro, 1 vol.	2$000
Encipp, Como se deve viver, 1 gr. vol. enc.	4$000

Abatimento aos revendedores. NA LIVRARIA BRASILEIRA — 133, rua do Lavradio, n. 133. 200

Por caridade

Maria Rita, ... viuva, tendo uma filha já moça e alem disso paralytica, desde a edade de cinco mezes, até esta data presente, e ainda lhe é preciso dar de comer na bocca, porque não tem tacto algum e que por isso que essa infeliz mãe pede chorando por sua filha, uma caridade e tambem aos bons corações, uma esmola para lhe alliviar os soffrimentos. Esta infeliz recebe qualquer donativo. Póde ser enviada nesta humanitaria redacção, a Maria Rita, rua do Engenho de Dentro n. 82, estação.

ALLIVIO DA MOCIDADE!
Sr. pharmaceutico Bruzzi

Tendo vindo soffrendo ha 10 mezes de uma gonorrhéa, recorri a todos os medicamentos indicados sem obter a cura, hoje acho-me curado com o uso apenas de 2 vidros das Pilulas de BRUZZI. Juraei si preciso fôr o conteudo acima. — *Manoel Barros H. Brazileira* — Santa Thereza, rua Maua n. 23. Seu empregado do commercio do Rio.
A' venda em todas as drogarias e pharmacias. Depositarios: BRUZZI & C., rua do Hospicio n. 124.

Pharmacia

Vende-se uma pharmacia no Estado do Rio, por ter o seu proprietario de mudar-se para esta capital.
Trata-se a Avenida Gomes Freire n. 121.

TOSSE BRONCHITE INFLUENZA cedem com o uso do **ANTI-CATARRHAL** (Xarope cardus benedictus) de GRANADO

Cautela de penhor

Perderam-se as cautelas de ns. 31.551 e 31.625, da Casa Rocha & Farrulla. 24

SENHORAS! E SENHORITAS!

Não comprem mais chapéos! sem primeiro visitar o grandioso sortimento! e os baratissimos preços!! do Au Magazin des Modes, á rua Gonçalves Dias n. 20 A.

Em todas as DOENÇAS ou FADIGA do ESTOMAGO e do INTESTINO, os Grãos de CHARBON TISSOT

(Carvão de Alamo agglomerado ao Gluten) AROMATIZADO · CONFEITADO · ABSORPÇÃO FACIL por colher de café ou em n um dis-solvem-se PROGRESSIVAMENTE Gozam regularmente Poder absorvente e digestivo consideravel. DIGESTÕES difficeis INCHAÇÃO do VENTRE DILATAÇÃO, FEBRE DIARRHEA, COLICAS PRISÃO de VENTRE, etc.
Laboratorio do Dr TISSOT, 3, R. ..., Paris
Rio de Janeiro: A. de Oliveira, 11, R. S. de Setembro.

LEILÃO DE PENHORES
21 de Junho de 1911
A. Cahen & C
4 RUA BARBARA DE ALVARENGA 4
ANTIGA LEOPOLDINA
EM FRENTE AO INSTITUTO NACIONAL DE MUSICA
Tendo de fazer leilão em 21 de Junho ás 11 1/2 horas da manhã, de **de todos os penhores com prazo de 12 mezes vencido** previnem aos srs. mutuarios que podem resgatar ou reformar suas cautellas até a referida hora.
ESTA CASA NÃO TEM FILIAES
Veuve Louis Leib & C.
SUCCESSORES

PELAS CHAGAS DE CHRISTO

Uma senhora, achando-se doente ha annos, e impossibilitada de trabalhar, como prova com attestado medico, e com duas filhas, estando uma tuberculosa e não podendo trabalhar e sem ter meios para sustentar-se e ás suas duas filhas, passando as maiores necessidades, vem por isso pedir ás pessoas caridosas e ás almas bemfazejas, paes e mães de familia, por amor de seus filhos e por alma de seus parentes e pela Sagrada Paixão e Morte de Nosso Senhor Jesus Christo, uma esmola para o seu sustento e para alliviar os seus soffrimentos e de suas filhas, pois que Deus a todos dará recompensa. — Rua Senhor de Mattosinhos n. 34, antigo 26, primeira casa, bonde de Catumby e Itapirú. Esta caridosa redacção presta-se a receber toda e qualquer esmola com este destino caridoso.

CAPAS DE BORRACHA

de superior qualidade a **35$000** só na **FABRICA**
DE
Henrique Schayé
17 AVENIDA-CENTRAL 17

!! Pour le Grand Mond !!

ULTIMA NOVIDADE PARA BAILE, THEATRO E SOIRÉS

Collares de Perolas e Perolas avulsas de La Maison "La Perle" de Paris

Unico agente:
Rua Uruguayana, 68
entre Ouvidor e Sete de Setembro
J. Albert

TOSSES

As mais rebeldes, determinadas por processos inflammatorios, laryngeos bronchicos e broncho-pulmonares, asthma e coqueluche. Cura-se completamente qualquer tosse na 3ª colher, com o "PEITORAL BALSAMICO ARAUJO GOMES".
Vende-se nas principaes pharmacias e drogarias: preço 2$000.
Depositos: rua Camerino, 142 e Drogaria Silva Araujo, rua Primeiro de Março n. ...
RIO DE JANEIRO

A. F.
Marmelo
Para hoje
E' visto na Avenida

Faculdade de Medicina

Curso de Sciencias Physico-Chimicas e Naturaes. Aulas theorico-praticas, de accordo com o programma da Faculdade, para os alumnos do 1º anno medico e 1º e 2º de pharmacia.
Aulas á tarde. Laboratorio e aulas — Rua Julio Cezar, 64, 2º andar. 667

A PREÇO FIXO
Drogas e productos pharmaceuticos de LEGITIMIDADE PESO E MEDIÇÃO GARANTIDOS
GRANADO & C.
Rua Primeiro de Março, 14
REQUISITEM PREÇOS CORRENTES

A'S ALMAS CARIDOSAS

Uma mãe, afflicta, para comprar um apparelho para corrigir um defeito nas pernas de seu dilecto filho, e não tendo recursos de especie alguma, pede um obulo para este fim. O escriptorio deste jornal presta-se a receber qualquer quantia, para o pobrezinho Luiz.

Modas e confecções

Executam-se pelos ultimos modelos, elegantes vestidos de velludo ou em setim. Costumes "tailleur" e manteaux.
Mme. HANDRO
174 RUA DO ROSARIO 174
Proximo á rua Uruguayana

Pelo Amor de Deus

A infeliz Maximiana, senhora de meia edade, não tendo recursos algum, nem parentes, pede uma esmola pelo amor de Deus, a todas as boas almas caridosas. Esta redacção presta-se a receber toda e qualquer esmola, para este fim caridoso.

BALÕES

Grande *stock* de papel de seda para balões, preços baratissimos, na Papelaria Ideal, rua 7 de Setembro 163. Lindos padrões

Automovel

Vende-se um, por 4:000$000; para tratar, na rua Evaristo da Veiga 130, esquina da avenida Mem de Sá.

ORION
O PHOSPHORO DO PRESENTE E DO FUTURO

Artigos collegiaes

Variado sortimento de objectos escolares, preços baratissimos; na Papelaria Ideal, á rua Sete de Setembro n. 163. Dá-se gratuitamente Boletim Collegial.

Syphilis

O dr. Urbino de Freitas applica o "606", no seu consultorio, á rua Luiz de Camões n. 6, sobrado, de 1 ás 5. 94

Exmas. Sras.

A **Maison Blanche** á **rua Uruguayana, 82** chama a attenção de VV. Exas. para scientificar-lhes que está liquidando todo o seu sortimento por preços tão redusidos que fazem pasmar!

POR EXEMPLO:

Lindissimas blusas de filó com ricas applicações que eram de 28$ a 10$000!

Magnificas matinées de seda de 60$ a 25$000!

Matinées nanzouck bordado e renda de 45$ a 15$!

Drap setim em todas as cores com 1,40 de largura, qualidade finissima que todos vendem a 14$ nós vendemos a 6$!

Costumes de Drap lindos modelos, confecção franceza de 280$ a 120$!

Cortes riquissimos crepe da China em todas as cores de 200$ a 70$!

Echarpes seda de cores de 15$ a 5$

Boas de pelle brancas com 2 metros de comprido de 20$ a 5$000

Cortes de cambraia para vestidos ricamente bordados e rendados de 110$ a 40$!

Sombras de seda de cores para blusas a 3$!

Saias de lã de cores forradas de seda de 90$ a 25$000!

Paletots renda brancos e de cores, finos, de 120$ a 35$!

O Rayon de chapéos, cujos modelos são lindissimos, tambem estão soffrendo grande abatimento, assim como todos os muitos artigos de que se compõem o sortimento da "MAISON BLANCHE" são vendidos por preços de quem vae acabar com todo o sortimento.

Chamamos a attenção das Exmas. familias para esta occasião de comprar os mais bellos artigos por insignificante importancia

"Bella Vivenda"

Predio assobradado

de solida e elegante construcção, portadas de cantar a com tres janellas de frente, entrada e varanda ao lado com lindo jardim e grande pomar sito á
R. SILVA GUIMARÃES, 5
Antigo 40
Fabrica das Chitas
"Superior Terreno"
contiguo ao mesmo predio, todo murado nivelado e prompto a receber edificação medindo 11 metros de frente por 22 metros e 28 centimetros de fundo.

PRIVILEGIOS
LECLERC & C.
Succes. de Jules Geraud, Leclerc & Comp. *Rua do Rosario, 150 — Rio de Janeiro*
Encarregam-se de obter patentes de invenção no Brasil e no estrangeiro, de registrar marcas de fabrica, de commercio e ... literarias

PANIFICAÇÃO PRIMOR
109, Rua 7 de Setembro, 109
Telephone 2.588
Trabalhando com amassadeiras
Os seus productos — Pães de Vienna, Pão Allemão, e de Graham, Centeio, Pães doces.
Tudo superior e de 1ª qualidade.
Filial á Padaria Hungria — **Travessa de S. Francisco n. 30.**

Professora

Para uma fazenda, a poucas horas desta capital, precisa-se de uma professora que não seja muito moça e que esteja habilitada a leccionar portuguez, francez ou inglez, piano, etc., para completar a educação de umas meninas. Para informações á rua Municipal, 8, com Antenor Dutra & C. 29

Perdões — Estado de Minas
—AVISO—
A' Acção entre Amigos feita de um apparelho cinematographico, com 14 fitas, marcada para extrahir-se pelo 1º sorteio da Loteria de S. João, no corrente mez, fica adiada para a mesma Loteria Federal do Natal, 1º sorteio no corrente anno. 118

Tira Manchas

O Electric Japonez tira qualquer mancha, de graxa, pixe, gordura e tinta de oleo, em todos os tecidos de séda, lã e casemira, sem alterar as côres; vidro 1$500. Casa Postal, Ouvidor 141, e Casa Buzin, avenida Central, 131, e Louis Hermanny, Gonçalves Dias, 67.

Rua Voluntarios da Patria n. 34

Alugam-se, nesta rua, em casa de familia, com boa pensão, magnificos quartos, bem mobilados, situados em predio amplo, arejado, e com jardim espaçoso.

Pensão Commercio

Alugam-se commodos mobiliados, para viajantes, solteiros e casados; rua Visconde Itauna 37, filial á Pensão Regadas, becco do Imperio, 21.

TECELÕES

Precisa-se, na fabrica da rua S. Luiz Durão n. 28, para trabalhar á noite. 2254

A' lavoura do Brasil

Urge, caros collegas, que entremos todos para socio da Cooperativa Central dos Agricultores do Brasil; só sendo todos nós socios della poderemos nos libertar do jugo do commercio, que nos suga.
Um lavrador que já é socio. 2255

Casa ou terreno

Compra-se uma casa com 4 a 5 dormitorios ou um terreno com 10 a 12 metros, nas ruas Affonso Penna, Campos Salles ou suas immediações; dispensam-se intermediarios; offertas neste jornal, a — *Gonçalves.* 2214

Vendedoras

Precisa-se, na Casa Colombo, Avenida Central, com pratica e boas referencias.

Moveis a prestações

Coelho & Rodrigues declaram a esta praça que já montaram sua officina de moveis, á rua do Hospicio n. 258, e, desde já, acceitam encommendas para mobiliarios do mais primoroso luxo até o mais modesto, conhecido na arte de marcenaria; venderão a PRESTAÇÕES DE 2$000 POR SEMANA, e dispensam fiadores. Como garantia dos que os honrarem, apresentam o seu socio José Augusto Coelho, residente á rua Larga n. 95, que é proprietario nesta capital, e decano dos artistas marceneiros. Encarregam-se de fazer armações e outros serviços, fóra da officina, mediante accordo 1959

A' PRAÇA

Justiniano Antonio de Moraes leva ao conhecimento desta praça e das pessoas com quem mantem relações, que retirando-se da firma Moraes & Irmãos da qual foi socio e principal fabricante de paios, linguiças e outras conservas enlatadas, isento de toda e qualquer responsabilidade, faz sciente de que por esse motivo nada mais tem que vêr com as transacções da mesma firma e de que breve espera continuar com o fabrico das mesmas conservas.
Rio de Janeiro, 14 de Junho de 1911.
Justiniano Antonio de Moraes.

CASA ESPERANÇA

Deposito de joias, relogios, gramophones e discos. Vendas a dinheiro ou a prestações. *Não é club*, e por isso vendemos por preços verdadeiramente baratissimos, isto é, 40 o/o e 50 o/o mais barato do que as casas que tem cooperativa. Viade e vêde, é na rua dos Andradas, 79 proximo do Largo do Capim.

Vias urinarias, molestias das senhoras

Dr. Nabuco de Gouvêa, chefe do serviço cirurgico do Hospital da Gambôa — Das consultas das 4 ás 6, na rua Primeiro de Março n. 10. Residencia: Riachuelo 45. 1879

Victoria

Vende-se uma, completamente reformada, com arreios para dois animaes; para ver e tratar na rua D. Anna Nery n. 3 74, estação do Rocha.

Um minuto de attenção

Não jogue fóra o seu chapéo de palha, quando estiver sujo. Lave-o com a "Agua Magica", que ficará como novo. Póde ser lavado tres vezes um chapéo com este preparado, durando, portanto, o triplo do tempo que lhe durava. Um vidro, 2$000, Rua Uruguayana 66.

JULIETA E EMILIA

Pedem, pela Paixão de N. S. Jesus Christo, um obolo. Velhos, doentes e sem ninguem por si, agradecem a todos, em nome de bom Deus, as esmolas que receberem, por intermedio da administração desta folha.

NUTROGENOL GRANADO

DA' FORÇA E VIGOR

O «NUTROGENOL GRANADO» é o tonico por excellencia no ESGOTAMENTO NERVOSO, ANEMIA, RACHITISMO, CONVALESCENÇAS DE ENFERMIDADES GRAVES e em todos os estados morbidos em que haja a reanimar forças depauperadas. Contém como principaes substancias o **Guaraná, Acido Phosphorico, Kola, Cóca e Cacao** e é preparado nas fórmas de Elixir, Granulado e Gottas concentradas. Encontra-se em todas as pharmacias e drogarias

GRANADO & C. -- Rua 1° de Março ns. 14, 16 e 18 e rua Visconde do Rio Branco n. 31 -- Rio de Janeiro

A' GUITARRA DE PRATA

Fabrica de instrumentos de corda

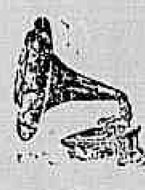

Completo sortimento de instrumentos de corda e de pertences para os mesmos

SORTIMENTO VARIADO de Miraphones suissos e Gramophones de todos os fabricantes. Novidades em discos Favorite, Odeon e Victor

RUA DA CARIOCA 37

Rio de Janeiro

Gonorrhéa

20 annos de triumpho... ! Milhares de curas

CURA RADICAL EM 6 DIAS

A **Injecção Palmeira** é o medicamento mais conhecido para o tratamento da gonorrhéa, por mais chronica ou aguda que seja; desapparece com o uso de um só vidro evita o estreitamento e não produz a menor dor. A' venda em todas as pharmacias e drogarias. Deposito geral: DROGARIA PACHECO, rua dos Andradas n. 59. — Em São Paulo: BARUEL & C. — **VIDRO 3$000.**

ALFAIATARIA LEÃO DA AMERICA

AVENIDA PASSOS N. 113

Na curva para a

Rua Larga de S. Joaquim

Dão-se premios a todos os freguezes

Roupas para rapazes por todos os preços, etc., assim como temos muitos outros artigos que não annunciamos por falta de espaço, mas que vendemos tambem por preços baratos. Por aqui já o respeitavel publico póde apreciar os preços baratissimos por que estamos vendendo.

N. B.—Si não tivermos roupa que sirva ao freguez fazemol-a sob medida pelos mesmos preços assim como remetteremos amostras para o interior.

35$000 Superiores ternos de sarja e sarjão	40$000 Ricos ternos de superior casemira feitos pelo ultimo figurino	45$000 Importantissimo terno de diagonal preto ou azul fazenda de pura lã	35$000 Um bom terno de casemira diversos padrões	25$000 Um elegante terno de brim moderno ultimos padrões
12$000 Uma calça de casemira a escolher no enorme e variado sortimento que possuimos.	10$000 Uma calça de casemira pura lã (saldo)	6$000 Uma superior calça de brim de linho pardo ou de cor	7$000 Um superior dolman ou paletot de brim de linho pardo ou de cor.	14$000 Um superior dolman e calça e brim branco (as duas peças)
30$000 Um rico terno de casemira italiana padrões modernissimos	14$000 Uma superior calça de sarja	14$000 e 14$000 uma superior calça de diagonal preto ou azul ultimos padrões	23$000 Um bom terno de diagonal preto, ricos padrões e variados.	Importante STOCK de calças que vendemos a 3$, 5$ e 8$000

CASA UNIÃO CYCLISTA

FUNDADA EM 1895

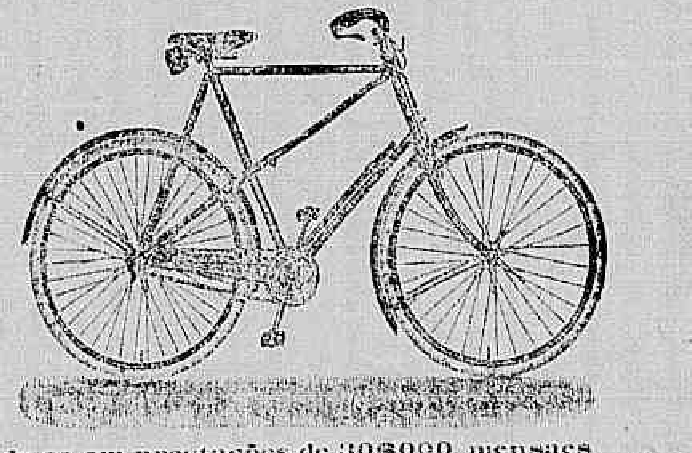

Vende-se em prestações de 30$000 mensaes

Alugam-se e concertam-se bicycletes

Unico agente das bicycletas inglezas, Centaur, Alldays: são as unicas bicycletas fabricadas com aço da primeira qualidade, garantindo-se por um anno os jogos de bilhas e eixos: completo sortimento de accessorios e de todos os artigos pertencentes a este ramo e patins.

Preços sem competidor—Filiaes: Rua do Cattete 212. Telephone n. 668. Rua Estacio de Sá n. 49. Telephone n. 695 — Casa Matriz: Praça da Republica, 52. Telephone 981.

ALFREDO PAVAGEAU

T O S S E

Asthma, rouquidão, bronchite, influenza, etc. CURAM-SE COM O **Xarope de Grindelia** de Oliveira Junior

Tosse impertinente — O exmo. sr. coronel José Domingos Mendes curou-se de tosse impertinente e aborrecida com o **Xarope de Grindelia** de Oliveira Junior

Não podia dormir — **Tosse continua** — A exma. sra. d. Anna Millas, parteira de 1ª classe, curou-se com o **Xarope de Grindelia** de Oliveira Junior

Asthma, ha 11 annos — A exma. sra. d. Sarah Charby, de Agen, França, diz que soffrendo ha 11 annos, curou-se com o **Xarope de Grindelia** de Oliveira Junior

Rua dos Ourives 114 — Rio de Janeiro — ARAUJO FREITAS & C. — Em S. Paulo: BARUEL & C.

Frenhas Portuguezas

Artigo de puro linho bordado á mão, par	8$000
Toalhas para baptisados a 8$ e	13$000
Toalhas bordadas a 6$ e	8$000
Porta camisas, um	6$000
Jogos de quatro fronhas bordadas em alto relevo a principiar em	20$000
Guarnições para cama, artigo de puro linho proprio para noivos a principiar em	45$000
Lençol bordado em alto relevo um	25$000

Secção de roupas feitas

Costumes para meninos a principiar em	5$000
Costumes de zuarte um 7$500 e	9$000
Costumes de casemira japoneza a 15$, 18$ e	20$000
Ternos de casemira a 25$, 30$, 35$ e	40$000
Costumes de brim a 12$, 15$ e	18$000
Ternos de pura lã sob medida a 50$, 55$ e	60$000

Sortimento colossal

Em calças para homens e meninos a 4$, 5$, 6$, 7$, 8$, 9$, 10$ e ... 1.$500

Suspensorios legitimo Guyot

Artigo perfeito, par...... 2$000

Costumes brancos de brim lona ... 13$000

Sortimento completo de Frenhas de puro linho bordadas em alto relevo, todos os tamanhos

Preços sem competencia no unico depositario da

Fabrica de Guimarães

A

Alfaiataria 7 de Setembro

175--Rua 7 de Setembro--175

(Junto aos Armazens Guimarães)

A uma senhora será aluga-se um excellente quarto, no boulevard Vinte e Oito de Setembro, em casa de familia, onde poderá tomar pensão e roupa lavada; trata-se na rua do Hospicio 31, armazem. 251

Livros Baratissimos

Carmen ... *Lendas Brazileiras*, 1 vol., em bella encadernação, 1$500, Carmen Dolores, *Drama na roça*, 1 vol., 1$; Castro Alves, obras completas, 2 vols., bro., 3$; Casemiro de Abreu, obras completas, 1 vol., 2$; *Livro de Figuras*, mimoso album para as creanças, 2 vols., 4$000. — Na Livraria Brasileira, de Barros Paiva & C.—133, rua do Lavradio, 133. 201

ELECTRO-THERAPIA

BELLEZA E SAUDE

Por Mme. Barreto

DIPLOMADA PELA ACADEMIA DE PARIS

Tendo obtido os mais brilhantes resultados, como provam os innumeros attestados de suas exmas. clientes, nas principaes capitaes dos Estados Unidos do Brasil, actualmente nesta capital, attende a qualquer chamado em sua residencia. (Tratamento completo, pelos processos mais modernos sobre a esthetica das senhoras).

Massagens electricas e injecções hypodermicas com garantido exito, nas seguintes enfermidades: rheumatismo, gotha, obsidade, despepsia (dilatação do estomago), neurasthenia, nevralgias faciaes, sciatica e outras doenças da pelle (quéda do cabello), lymphatismo, doenças dos ossos das articulações, enfraquecimento geral, chlorose e anemia, destruição por completo dos pellos do rosto, pela "Electrolise". Corrige qualquer defeito do nariz e das orelhas; desenvolvimento dos seios, assim como quaesquer alterações necessarias para o embellezamento das senhoras, tal qual como as ultimas creações da grande *élite* parisiense. Tira signaes de bexigas, qualquer mancha, papada e rugas; tambem possue tonicos especificos contra a caspa, quéda do cabello. Decoloração e pinturas para todas as cores, evitando fazel-os brancos. O unico que se póde lavar, sem que prejudique á côr e a saude. Trata cavalheiros, para o que tem pessoa habilitada. Fornece seus preparados — RUA SETE DE SETEMBRO N. 177, sobrado.

JUVENTUDE ALEXANDRE

Evita a caspa e a quéda do cabello, dá-lhe vigor e rejuvenesce

E' o unico tonico que, não tendo nitrato de prata, faz com que os cabellos brancos voltem á côr primitiva e não queima a pelle.

A JUVENTUDE tem merecido os melhores louvores das pessoas cuidadosas na conservação do cabello. O grande consumo e o grande numero de attestados que possuimos nos animam a recommendar a **JUVENTUDE** como o melhor dos tonicos para desenvolver o crescimento do cabello, tornando-o abundante e macio.

A caspa é uma das maiores causas da calvice: a **JUVENTUDE** extingue-a em quatro dias. Preço 3$000. A' venda em todas as boas perfumarias, pharmacias e drogarias. EM S. PAULO — **Baruel & C.**

Cuidado com as imitações.

Peçam JUVENTUDE ALEXANDRE

SERRARIA AQUINO

DE

Aquino, Silva & C.

Com deposito de madeiras de lei e pinho de todas as procedencias, officinas de carpintaria, marcenaria e tornearia

Officinas mecanicas de blocos, tijolos, molduras, columnas, balaustres e mais artefactos de cimento

23 RUA DO AREAL 23

RIO DE JANEIRO — Telephone n. 3.005

Escriptorio de informações: AVENIDA CENTRAL, 243

Esterisina

Hygiene das senhoras

Ovulos antisepticos, inoffensivos e preservativos

GARANTEM O SOCEGO DO LAR

PEÇAM BULAS — A' venda nas principaes pharmacias.

GABINETE DE ELECTRICIDADE MEDICA

— DO —

DR. NEVES DA ROCHA

Avenida Central, 90 - Rio de Janeiro

TELEPHONE 2899

Tratamento das molestias nervosas, como **neurasthenia, hysteria, dores de cabeça, insomnia, fraqueza de forças por excesso do trabalho ou de prazer,** por **preoccupações de negocios ou desgostos** nevralgias, atrophias musculares, paralysias, nevrites, pelos banhos hydro-electricos, e pela Electricidade estatica, estes agentes physicos actuam sobre o systema nervoso, produzindo uma acção efficaz e duradoura, restituindo ao doente a calma, o somno, o bem estar e a vitalidade.

Tratamento sem dor das molestias geraes toxicas e dyscrasias, como **arterio-esclerose, rheumatismo, asthma, anemia e chloro-anemia, diabete,** obesidade lithiasis pelos **Banhos de luz.** Banhos de Alta-frequencia, e **Banhos hydro-electricos,** obtendo-se no rheumatismo, logo na primeira applicação grande diminuição das dores e cessação completa dellas em poucos dias, grande allivio da dyspnéa na asthma.

Tratamento com extraordinario exito de muitas molestias da pelle, como **acnes, nævus, angiomas, cheloides, verrugas, eczemas, psoriasis, lupus, erythematoso, vitiligo, rugas,** pela **electrolyse,** pelos **Banhos de alta frequencia,** com ou sem effluvios, **Banhos hydro-electricos** de **correntes sinusoidaes.**

Tratamento dos tumores malignos, com muito resultado, como o **epithelioma, o cancer,** com as applicações dos Raios X.

Tratamento de muitas molestias dos olhos, ouvidos e nariz como **conjunctivite, granulosa, trichiasis, entropion, estreitamento do canal lacrimal, opacidade da cornea, paralysias musculares,** etc. **ozena, polypos naso-pharingeos, aphonia nervosa** pela electrolyse e correntes faradicas; **zumbidos dos ouvidos** pela **massagem vibratoria** com ou sem effluvios.

Este gabinete dispõe de uma completa installação electrica para todas as applicações da electricidade á Medicina e á Cirurgia

INSTALLAÇÃO COMPLETA E MODERNA Grandes machinas frankliniana, apparelhos para correntes continuas induzidas de alta frequencia; effluviações, installações de ozone, electrolyse, etc.

RADIOSCOPIA E RADIOGRAPHIA

(Raios X no gabinete ou em domicilio)

Massagem vibratoria — **LUZ branca e colorada**

Consultas e tratamento das 9 ás 11 e de 1 ás 4

CURA TOSSE

Laboratorio : DAUDT & LAGUNILLA

Molestias dos Pulmões

(Bronchite, tuberculose, asthma, tosse etc.) tratamento especial e cura definitiva. Dr. Alberto Friedman, Alfandega 55, de 1 ás 3.

AVISO

ASSUCAR REFINADO

DA

Grande Refinaria

Preços para cima de 30 saccos:

Extra, kilo. . .	300 réis
1ª, fino, " . . .	280 "
3ª, kilo.	250 "
Tablettes, kilo	700 "

Depositos por grosso e a varejo:

Rua Visconde do Rio Branco, 46—Telephone 3.793

Largo da Lapa, 5—Telephone 1.022

Agentes geraes: **Gonçalves Zenha & C.**

RIO DE JANEIRO

A BOTA FLUMINENSE

FABRICA DE CALÇADO

123, AVENIDA PASSOS, 123

Entrada pela rua Marechal Floriano

Sendo esta casa a maior e a mais conhecida em todo o Brasil, e a que mais barato vende, o proprietario avisa a todos os seus freguezes e amigos e ao povo em geral que adquiriu um colossal sortimento moderno e resolveu reduzir todos os preços do seu enorme *stock*, e pede para examinarem a pequena lista que se segue:

HOMENS

Botinas fortes a ponto, 5$ e	6$000
Botinas de pellica americana, 7$, 9$ e	10$000
Botinas de pellica inteiriças, 8$, 10$ e	12$000
Botinas Amarellas, 7$500, 9$ e	10$000
Botinas de bezerro com botões, 6$ e	7$000
Botinas de Bezerro inteiriças, 7$, 9$ e	10$000
Botinas de kanguru superior, 11$, 12$000 e	14$000
Botinas de pellica de S. Paulo, feitas a mão, 12$, 15$ e	18$000
Botinas de pellica Godyar, 8$, 10$ e	12$000
Botinas de kanguru envernizado, 15$ e	18$000
Botas de pellica preta e amarella, 12$, 14$, 18$ e	20$000
Botas de abotoar de kanguru, envernizado, 16$, 18$ e	20$000
Borzeguins de bezerro superior, 6$000, 10$000 e	12$000
Borzeguins de pellica de S. Paulo, 9$, 10$000 e	12$000
Borzeguins de lona branca, 7$, 8$000, 10$000, 12$000 e	14$000
Borzeguins de pellica feitos á mão, S. Paulo, 18$ e	20$000
Sapatos de duas cores, 10$ e	12$000
Sapatos de verniz, 10$, 12$ e	14$000
Sapatos de pellica americana, 9$000, 10$000 e	12$000
Sapatos de kanguru preto e amarello, 12$000 e	14$000
Sapatos de kanguru envernizado, 15$	16$000
Sapatos de lona branca, 4$, 6$, 8$000, 10$000 e	12$000
Sapatos, systema Condor para marinheiros, 8$ e	10$000

SENHORAS

Borzeguins de pellica italiana, 5$ e	6$000
Sapatos de verniz, 8$, 9$, 10$ e	12$000
Sapatos de lona branca, 3$, 3$500, 6$000 e	8$000
Sapatos pretos ou amarellos de abotoar do lado, 5$, 6$ e	8$000
Sapatos brancos de pellica ou pello, 5$500, 7$, 8$ e	10$000
Sapatos de cordão ou entrada baixa, 4$000, 4$500, 5$ e	6$000
Meias botas fortes, 6$, 7$, 9$ e	10$000
Botas brancas de abotoar, 8$, 10$ e	12$000
Botas de pellica preta ou amarella, 9$000, 10$000, 12$000 e	15$000
Borzeguins de pellica pretos e amarellos, 10$000, 12$000 e	15$000

MENINOS E MENINAS

Sapatos de n. 16 a 26, 1$500 e	2$000
Sapatos brancos, 2$, 2$500, 3$500	4$500
Sapatos pretos ou amarellos, com salto de n. 18 a 26, 2$, 2$500 e	3$500
Sapatos de verniz com fivella, 4$500, 5$000 e	8$000
Borzeguins de S. Paulo, todo sola, 3$000, 3$500 e	4$500
Botinas pretas ou amarellas, 4$000, 5$000 e	6$000
Botinas de lona branca, 3$500, 4$500 e	5$000
Calçado proprio para collegio, 6$000, 7$000, 8$000 e	10$000

CHINELLAS

Chinellas de liga, 1$ e	1$100
Chinellas Cara de Gato e de flores, 1$400 e	1$500
Chinellas de bezerrinho, pello ou flores, 1$500, 2$200 e	2$500
Chinellas de marroquim amarellas, 2$000, 2$500 e	3$500
Chinellas cara de gato e charlot de primeira, forradas	3$500

E muitas outras marcas que deixamos de annunciar

EXAMINAE E VEREIS A REALIDADE

Maior deposito dos calçados de S. Paulo,

Avenida Passos, 123

Canto da rua Marechal Floriano

RIO DE JANEIRO

LOTERIAS DA CAPITAL FEDERAL

Companhia de Loterias Nacionaes do Brasil

Extracções publicas, sob a fiscalização do governo federal, ás 2 1|2 e aos sabbados ás 3 horas, á rua Visconde de Itaborahy 45

HOJE HOJE

A'S 3 HORAS DA TARDE

209—11

50:000$000

Por 3$750

Grande e extraordinaria loteria para S. João, em 23 e 24 do corrente

203—4

Em tres sorteios

1· sorteio 100:000$000

2· sorteio 100:000$000

3· sorteio 200:000$000

Preço do bilhete com direito aos tres sorteios 7$500 em decimos.

Os pedidos de bilhetes do interior devem ser acompanhados de mais 500 réis para o porte do Correio e dirigidos aos agentes geraes—NAZARETH & C. rua Nova do Ouvidor 14—Caixa 817.—Teleg. LUSVEL.

BAZAR ODEON

Rua Sete de Setembro n. 90

LIQUIDAÇÃO FINAL

Grande stock de artigos de fantasia para presentes em bronze, biscuit' faïence, terra cotta e porcellana, apparelhos para toilette, para jantar, café e chá todo este stock tem de ser vendido até o fim de julho proximo

FRED. FIGNER.

O EX-IMPERADOR DO BRASIL

D. Pedro II acha-se em exposição na casa de quadros do sr. João Ruiz, á Travessa de D. Manoel n. 6, o ultimo retrato de D. Pedro II em tamanho de 76 por 103 centimetros, onde as exmas. familias e o publico em geral poderão visitar e apreciar a grande Galeria de retratos a Crayon e onde se acceitam reproducções de qualquer Photographia a 15$000 cada uma. Travessa D. Manoel n. 6. Não se enganem.

CALLOS

Com applicação do remedio de R. S. Pinto fica-se livre desse flagello. Vende-se na Pharmacia Grande, rua da Uruguayana 60.

DENTISTA

Firmino de Oliveira participa aos seus amigos e clientes a mudança do seu consultorio para a *Avenida Central* n. 177, em frente ao Hotel Avenida.

Attenção

Para interesses de familia, deseja-se saber a residencia do sr. Bento José Domingos, portuguez, maior de 50 annos de edade, natural da freguezia de Penso, concelho de Melgaço, morador no Rio de Janeiro, trabalhando como copeiro e depois negociante. Quem por favor der noticias ou informações a respeito, queira dirigir-se aos srs. Almeida Carvalho, Corrêa & C., em Juiz de Fóra (Estado de Minas), que será sinceramente agradecido.

Dentista

Armando Castro — Trabalho garantido, preços modicos, pagamento em prestações; das 7 da manhã ás 9 da noite, aos domingos até ás 2 horas da tarde. Praça Tiradentes, 65.

Casa de Saude

do dr. Freire e Aguiar, diaria de 10$000 a 20$000. Barbacena. Minas.

COBERTOR S PARA O FRIO

Preços de reclame — Sem competidor

Cobertores lãs para solteiro a	15$000
Cobertores fantasia para solteiro a	2$500
Cobertores avelludados para casal a	6$500
Cobertores avelludados para casal a	8$000
Cobertores francezes finos para casal a	10$500
Cobertores inglezes finos para casal a	13$000

Sem competidor — PARC-CENTRAL
12, RUA DA CARIOCA, 16 — Parad de bondes

Cinema Rio Branco

Empresa William & C.
Avenida Gomes Freire, 13 a 21

HOJE Devido ao grandioso successo alcançado hontem será hoje exhibida mais uma unica vez, a primorosa opereta em 3 actos de Franz Lehar, arranjo de Antonio Quintiliano

CONDE DE LUXEMBURGO

Film cantado pelo popular «troupe» deste cinema e os exclentes posado pela Companhia Galhardo. Sessões ás 7, 15, 8.45, e 10 horas. O maior successo mundial.

AMANHÃ — a mimosa opereta em 3 actos, de Albini

A Dançarina Descalça

Film posado pelos artistas da afamada empreza Vitale, instrumentação do maestro BARONE.

Mangueira

O mais fino e mais duravel
ULTIMO MODELO
18$, 20$000
Imitações bem acabadas a 10$ e 12$000

RUA DA CARIOCA, 40
M. FLORIANO, 131
Casa Mangueira

CINEMA OUVIDOR

O mais frequentado nas matinées pela élite carioca

HOJE Sumptuoso programma HOJE

Organizado com films recentes novidades, 5 bellissimas fitas variadas, destacando-se A espia russa, O guarda-chuva de Prexilla e a Peta de Prexilla da inveja el biograph.

1ª parte: *Minas de asphalto na Cecilia* Bellissima fita natural, que nos demonstra o perigosissimo trabalho das minas, preparação e exportação.

2ª parte: O guarda-chuva de Prexilla BIOGRAPH. Incomparavel comedia que proporcionará aos distinctos espectadores alguns minutos de continuo riso.

3ª parte: A peta de Prexilla BIOGRAPH. Continuação da 1ª parte — O guarda-chuva de Prexilla, que terminará esta fita com surpresas inesperadas de que tem a distincção a Biograph.

4ª parte: A espia russa Sentimental drama — Biograph — Em que se verifica uma espia militar apossar-se do coração de uma dama para descobrir segredos estrategicos, o que lhe occasiona pagar com a propria vida a sua audacia.

5ª parte: *Meu marido é ladrão* Scena ultra-comica de multiplas peripecias, que nos mostram quão prejudicial é a mania do roubo ou a Kleptomania.

Brevemente grandes surprezas!!

Vendem-se e alugam-se fitas para todo o Brasil, e faz-se contracto para fornecimentos. Especialidade em fitas americanas de que a Empresa é a maior importadora no Brasil. Telephone 3.551. Endereço telegraphico STAMILLE. Caixa Postal 428.

CINEMA ODEON

HOJE — Imponente programma novo — HOJE

Matinée dedicada á nossa marinha de guerra

UMA FESTA CIVICA

Commemoração do grande feito do 11 de Junho na FORTALEZA DE VILLEGAGNON — Festas commemorativas do grande feito, pelo Corpo de marinheiros Nacionaes.

As maravilhosas fitas GAUMONT

LILI, A LINDA FLORISTA

Pequeno idyllio parisiense apresentado nos mais bellos locaes do Sena.

EM BUSCA DO IDEAL

Primoroso film que representa uma scena intima em casa de um artista.

NICODEMOS PHILOSOPHO

Scenas da antiga Grecia
Magestoso film em cores — mise-en-scène da época.

Nem sempre o amor é um mar de rosas

Esplendida comedia Americana

Além destes films exhibiremos mais os melhores da producção PATHÉ FRÉRES

BREVEMENTE: Casamento por interesse — 3º film da série scenas da vida real.

Cinema-Theatro Chantecler

Rua Visconde do Rio Branco, 53 e 55

Empreza JULIO, PRAGANA & C. — Companhia de vaudevilles, operetas, magicas e revistas, dirigida pelo distincto actor do theatro Principe Real de Lisboa EDUARDO VIEIRA. Santo Antonio! A peça do dia!

Completo successo! Todas as noites tres enchentes! Ir de principio a fim! Grande concorrencia de familias e crianças!

HOJE PEÇA NOVA E ALEGRE! MUSICA TODA POPULAR! HOJE

A's 7 horas, ás 8 1/2 e ás 10 da noite

27ª, 28ª e 29ª representações da apparatosa burleta em 3 actos e 4 quadros, de GASTÃO BOUSQUET, musica de COSTA JUNIOR e outros maestros

SANTO ANTONIO

Tomam parte: Elvira Mendes, Conchita Escuder, Maria Santos, Peplia Louro, Eduardo Vieira, Manoel Pinto, João Ayres, Eduardo de Souza, Luiz Paschoal, Soler, João Silva, Garrido, João Magalhães, Guarany e outros.

Cuidadosa montagem. Scenarios de lindo effeito. Constantes cantos e dansas populares de Portugal, Hespanha e Brasil. Durante toda a peça numerosas crianças brincam em scena: no 2º acto, segundo o uso na Catalunha, apparecem colonos levando um carneiro enfeitado para que o padre o benza; outros conduzem leitões. Deslumbrante apotheose no 3º acto. Magnifica illuminação electrica.

Preços: Poltronas de 1ª classe e 1$, de 2ª 500 réis — Amanhã e todas as noites poltronas numeradas 1$500 — SANTO ANTONIO

ATTENÇÃO

Enviam-se instrucções e amostras para todo o Brasil. Para fazer um terno BEM FEITO, basta enviar as medidas, ou um terno velho, o qual será devolvido.

A titulo de propaganda, vendemos só para o interior cortes para terno de casemira preta ou azul, pura lã, com 3 metros, a 23$000!!! e ternos da mesma fazenda a 40$000! Já confeccionados.

Pedidos a Carvalho & Ferreir Rua da Carioca 34, Rio

ROUPA DE GRAÇA!...

TERNO de jaquetão, preto ou azul, obra fina	45$000	ALI
TERNO de magnifica casemira americana	25$000	ALI
TERNO de finissima casemira ingleza	42$000	ALI
TERNO de casemira preta ou azul, lã pura	40$000	ALI
PALETOT de linda casemira americana	14$000	ALI
PALETOT de casemira preta ou azul, lã	19$000	ALI
COLLETE de lindissimo fustão	4$000	ALI
CALÇA de sarja preta, pura lã	10$000	ALI
CALÇA de superior brim de fantasia	4$000	ALI
CALÇA de soberba casemira americana	7$000	ALI
CALÇA de casemira ingleza superior	16$000	ALI
COSTUME de puro brim de linho de cor	14$000	ALI
COSTUME de lindo brim de fantasia	10$000	ALI
SOBRETUDO de melton de lã, sob medida	28$000	ALI

Officina propria dirigida por 3 habeis contramestres — ALI
Importação directa Importação directa ALI

CARIOCA 34

ALFAIATARIA GUANABARA 34 (ANTIGO 28) RUA DA CARIOCA ·34·

MARCA REGISTRADA

CINEMA
IDEAL

40, Rua da Carioca, 62 — Empresa M. Pinto & C. — Telephone 1.907 — Endereço telegraphico IDEAL

HOJE Grandioso programma composto de 8 importantes e artisticos films, todos ineditos de GAUMONT, BIOGRAPH, RADIUM, ECLAIR e LUX HOJE

O Thesouro de Kinac
Bellissimo drama phantastico
A caminho do Ideal
Mimosa composição de original entrecho
O espião prussiano
Tragico episodio de Biograph
A noiva selvagem
Proezas de Mathurin (comica)
Na fronteira do Thibet
Film do natural — Dansas e costumes
Mater dolorosa
Drama emocionante
O philosopho Nicodemus
Fina comedia da antiguidade (Colorida)
Lili a linda florista
Historia romantica de engraçado enredo

Alugam-se e vendem-se fitas

CINEMA AVENIDA

Avenida Central

HOJE — 17 de junho — HOJE

MATINÉE da 1 ás 6 da tarde — SOIRÉE das 7 ás 11 da noite

PROGRAMMA

A FILHA DO CLOWN
Film dramatico — Pathé

PASSAGEM DO REGIMENTO Linda comedia Cines
Escola de salvação, na Australia Bello film do natural — Pathé
MATER DOLOROSA Emocionante film Eclair
BRIGA DE CASAL Hilariante farça — Pathé

EXTRA NA MATINÉE — O FAUTEUIL ANIMADO — Pathé
NA PROXIMA TERÇA-FEIRA — O film de grandiosa encenação, da afamada fabrica «Cines» — «SACRIFICIO A ISIS»
NO SALÃO DE ESPERA
Melodioso concerto pelo sextetto, sob a direcção do maestro Martins Corrêa.

Passeios Maritimos

Ilha de Paquetá

Festa de N. S. de Lourdes na Egreja de Bom Jesus do Monte.

Domingo 18 de Junho
Horario das barcas

Partida da Capital

7 horas da m.		escalas
9.30	»	directa
12.00	»	escalas
1 hora	t.	directa
2	»	»
3.30	»	»
4.30	»	»
6.20	»	»
8.30	»	»

Partida de Paquetá

9 horas	m.	escalas
11	»	»
2	» tarde	directa
2.20	»	»
3.20	»	»
4.50	»	»
6.00	»	»
7.30	»	»
10.30 volta		»

PALACE THEATRE

Empresa LUIS ALONSO Grande Compagnia Dialettale di Prosa e musica Città di Napoli
Empresa da companhia J. e L. Crodara
DIRETTORE PROPRIETARIO: CARLO NUNZIATA

HOJE — SABBADO, 17 DE JUNHO — HOJE

As 8 3/4 horas da noite — Rappresenterá per la 1ª VOLTA

MADRIGNA!

Scene drammatiche in 4 atti dal vero di CRESCENZO di MAIO.

Personaggi — Carlo, sergente di Marina, Carlo Nunziata

Maestro direttore d'orchestra: PIETRO MULLER

A empresa previne ao respeitavel publico que os espectaculos desta companhia são FAMILIARES

Limitavel numero de espectaculos

Prossimamente: — La Bestia Umana (Nuovissima), Quanto Prima, Mala Femmena

Preços: Frizas 20$000; camarotes 15$000; poltronas e balcões 4$000; cadeiras 3$000; ingresso 2$000

Bilhetes á venda na agencia PAX edificio do «Jornal do Brasil» até ás 5 horas da tarde e das 6 em diante na Bilheteria do theatro.

Domingo — Grande matinée dedicada ás Exmas. Familias.

Circo Rio de Janeiro

Grande companhia equestre, gymnastica, dramas, operetas, magicas e revistas

Rua João Ricardo — (Antiga Cabeça de Porco)

Emprezarios e proprietarios MARTINS & GARCIA

HOJE SABBADO, 17 de Junho de 1911 HOJE

MAGNIFICO ESPECTACULO!

No qual se fará executar na 1ª parte do programma o pyramidal TRIO WASNELL'S com seus jogos olympicos.

Excellentes actos de acrobacia e gymnastica, tomam parte neste espectaculo, os notaveis artistas, Alzira e Iracema, Virginia Aragon, Eduardo Golff, e os applaudidos excentricos mundiaes Tonino e Guerra, reis das gargalhadas.

Na segunda parte o importante drama militar original de A. CORRÊA

OS GRANADEIROS

Amanhã — Grande funcção. — Em ensaios a graciosa opereta — Amor de Princeza.

CIRCO SPINELLI

Companhia Equestre Nacional da Capital Federal
Boulevard S. Christovão — Director proprietario AFFONSO SPINELLI

HOJE SABBADO, 17 de junho HOJE
SUCCESSO! Sempre SUCCESSO!

Esplendido espectaculo

No qual se farão executar na 1ª parte do programma, excellentes actos de

Acrobacia equestre e gymnasticos

e na 2ª parte será representada a excellente opereta em prologo, 3 quadros e uma APOTHEOSE

CUPIDO NO ORIENTE

de Benjamin de Oliveira, versos de DAVID CARLOS e musica do maestro PAULINO DO SACRAMENTO

HOJE! HOJE!
Todos ao Circo Spinelli

Amanhã — Grande funcção!

BREVEMENTE — A grande peça maritima
OS PESCADORES

THEATRO MUNICIPAL

Empreza Luis Alonso — Direcção G. Sansone

Temporada Official de 1911
Grande Companhia Lyrica Italiana
Tournée Pietro Mascagni

No dia 13 do proximo mez de julho, estreará neste Theatro, a GRANDE COMPANHIA LYRICA ITALIANA, de que é director artistico e regente da orchestra, o maestro Pietro Mascagni, que actualmente está funccionando no Theatro Colyseo de Buenos Ayres, com grande exito.

A companhia vem completa com todo o seu pessoal artistico orchestra composto de 70 professores, 60 coristas, 16 bailarinas, material scenico, etc.

No «JORNAL DO BRASIL» Avenida Central, abre-se hoje uma assignatura para 10 recitas

Repertorio: ISABEAU, opera em 3 actos, do maestro Pietro Mascagni, recentemente creada por esta companhia em Buenos Ayres, com extraordinario exito. Lohengrin, Ratcliff, Iris, Aida, Boheme, Mefistofele, Maschere, Gioconda, Ballo in Maschera, Pagliacci, D. Carlos, Cavalleria Rusticana, Rigoletto, Zanetto, Amica, Amico Fritz e Trovatore.

Preços de assignatura: (POR ESPECTACULO) — Frizas e camarotes de 1ª 100$ camarotes de 2ª 40$; poltronas 20$; balcões A. B. e C., 14, idem D. E. F., 10$000

AVISO — Conforme foi annunciado, os srs. assignantes da Tournée Guitry, têm preferencia para os seus logares, até quarta-feira, 21 do corrente, ás 5 horas da tarde

THEATRO S. PEDRO

Empresa F. SERRADOR

HOJE Extraordinario programma HOJE

2.000 metros de films

Destacando-se o

HAMLET

Tragedia de SHAKSPEARE
Interpretado pelos melhores artistas italianos.

Grandes novidades!!!
Films de successo!!!

Sessões continuas das 7 em diante

Preços populares

Frizas	5$000
Camarotes	5$000
Galeria nobre	1$000
Cadeiras	1$000
Geraes	$500

THEATRO RECREIO — Tournée PALMYRA BASTOS — Companhia TAVEIRA, do Theatro Trindade

HOJE — EXITO INCOMPARAVEL! — HOJE

19ª Representação 19ª

da famosa opereta allemã

AMORES DE PRINCIPE

Enchentes constantes! Applausos sem fim!

Triumpho incontestavel de PALMYRA BASTOS no papel de Princeza Nathalia

Amanhã, em matinée e á noite — AMORES DE PRINCIPE — Bilhetes á venda das 10 da manhã em deante — Não se acceitam encommendas pelo telephone

CINEMA SOBERANO

49 — Rua da Carioca — 51

HOJE Grandioso programma de fitas ineditas das acreditadas fabricas Eclipse Biograph, Cines e Lux HOJE

Atravez do Rio Wyale
Bellissimo film panoramico da «Eclipse»

Priscilla e seu guarda-chuva
1ª PARTE da grandiosa comedia da afamada «Biograph»

A PETA DE PRISCILLA
2ª PARTE da grandiosa comedia da «Biograph»

REGRESSO INESPERADO
soberba dramatica acção da «Cines»

Meu marido tem mania de roubar
scena comica da Lux

NO PALCO — a hilariante comedia de grande successo

Plano infallivel

pela troupe deste cinema sob a direcção do actor comico Augusto Santos

Amanhã — Plano infallivel.

Domingo matinée dedicada ao mundo infantil. Terça-feira a procissão de Corpus Christi.

CINEMA PARIS

PRAÇA TIRADENTES, 50
Empresa Couto Pereira & C.
TELEPHONE 131

Hoje Sensacional Programma Hoje

Palpitantes novidades das conhecidas e artisticas fabricas
Biograph, Pathé e Gaumont

PRISCILLIA E O GUARDA-CHUVA — Comedia amorosa de scenas encantadoras

OHETMAN NICOLAIEFF — Film de arte russo. Scenas de rara belleza representando os costumes da Russia.

UMA BRIGA DE CASAL — Hilariante episodio comico. Scenas de effeito seguro.

O PHILOSOPHO NICODEMUS — Comedia antiga, artisticamente colorida. Scenas de rara belleza, reproduzindo costumes da antiga Grecia.

A FILHA DO CLOWN — Film de arte dramatica. Scenas sensacionaes artisticamente interpretadas.

LILI, A BELLA FLORISTA — Linda comedia de Gaumont. Scenas interessantes.

Como extra na «matinée»
OS PEQUENOS OFFICIOS MALAIOS
Fita do natural, colorida.

Alugam-se e vendem-se fitas

Grande Cinematographo Parisiense

Avenida Central, n. 179 — Proprietario — J. R. STAFFA

HOJE — 6 GRANDIOSAS PRODUCÇÕES NOVAS 6 — HOJE

Funeraes do general Bertheaux, Ministro da Guerra Francez, victima da catastrophe de Issi-les-Moulinaux. Importante cortejo com assistencia de todas as altas autoridades nacionaes e estrangeiras. Tropas, carruagens e grande massa popular.

Série d'oro de Ambrosio

Rainha de Ninive — Soberba fita historica tirada da opera SIMIRAMIS, de mise en scène e photographias impeccaveis, onde se veem os costumes e a importancia do antigo Imperio Assyrio.

Julgamento de um cão — Delicada fita desempenhada pelo intelligente cão Medor.

Condessa Alina — Emocionante e grandiosa fita historica.

Bolsa do cobrador — Possante lavor dramatico, de impressionante enredo.

Região do Arrat — Film tirado do natural desvendando aos olhos do publico as bellisimas paizagens, cheias de um delicioso encanto.

Um admirador de Napoleão — Interessantissima comedia, de extraordinario effeito, representada pela provecta casa Ambrosio de Turim.

A fita Condessa Alina só será exhibida na matinée.

Pavilhão Internacional

154 — Avenida Central — 154
CONCERTO AEVN DA
— EMPRESA PASCHOAL SEGRETO —
The South American Tour

HOJE Sabbado, 17 HOJE

Sumptuoso Espectaculo

EXITO DE

Miss Anne Miles
Excentrique attraction (The Block Gil)
Successo Continuo dos Artistas
Dorris and Frances
Cantoras e bailarinas inglezas
The Jackley Bros
Les Hanson
Paquita Montes
Juana Boer, cantora internacional;
Andrée de Saint Aignan
Les Londray, excentricos musicaes.
Suzane Yan, chanteuse a voix;
Amalia Bianchi, cantora italiana;
Mlle. Roland, cantora franceza.

A'manhã, domingo Grandiosa matinée familiar

Segunda-feira, 19 — Estréa de Las Hermanas Affonso bailarinas hespanholas-Clotild Morosini Cantora lyrica italiana.

THEATRO LYRICO

Compagnie du Théâtre du Châtelet de Paris. — M. Lajeunesse — Directeur

HOJE — Sabbado, 17 de Junho de 1911 — HOJE

A'S 8 3/4 HORAS DA NOITE

Primeira representação

Da grandiosa peça em 5 actos e 15 quadros, de A. D'Ennery e Julio Verne, musica de Marino Biggero

LE TOUR DU MONDE EN 80 JOURS

QUADROS — 1º, a aposta de 1 milhão; 2º SUEZ, chegada do «Mongolia»; 3º, o Bungalow; 4º, A necropole dos Rajahs; 5º, Calcutá; 6º, A gruta das serpentes; 7º, Uma festa em Malasia; 8º, O Bar de S. Francisco; 9º, O ataque do trem pelos Pawnies; 10º, A escada dos Gigantes; 11º, Na ponte da Henriette; 12º, O transatlantico — A explosão; 13º, Os restos do naufragio — Liverpool; 14º, O hotel Adelphy em Liverpool; 15º, O Club dos Excentricos. No Quadro 15º, O Baile PIERRETES Y POLICHINELLES.

Vestuario da casa Landolf. Atrezaria de H. Colombier. Decorações de Amable y Bertin. Aderezos e armas de Brandt y Chevallier.

Grande baile de malasios e amazonas

Director de orchestra M. EMILIO COOLS

3 grandes bailes 3

arrangé pour Mme. FRANCINE PECOUL — Sta VILLAINE, 1ª bailarina do th. Châtelet

O elephante amestrado GIPSY

PREÇOS — Frizas 30$, camarotes 20$, poltronas 6$, varandas 6$, cadeiras 3$, Galerias 2$000.

Amanhã, domingo — Dois grandiosos espectaculos — Em matinée, ás 2 horas da tarde. Em soirée, ás 8 3/4 horas da noite

THEATRO MUNICIPAL

Concerto da pianista portugueza

CLEMENTINA VELHO

Honrado com a presença do Exmo Sr. Marechal Hermes da Fonseca

Presidente da Republica

HOJE
SABBADO, 17 DE JUNHO DE 1911
ás 9 horas da noite

A venda dos bilhetes por obsequio nas casas Arthur Napoleão, Vieira Machado e na bilheteria do theatro, no dia do concerto